கிராம ராஜ்யம்
தமிழக அரசு - மாத இதழ்
நவம்பர் 1967
காவிரி அன்னை
தமிழக அரசு
சென்னை குடிநீர்ப் பெருக்கத் திட்டம்
(காவிரி ஆறு வாயிலாக)
1967 ஆம் ஆண்டு அக்டோபர் திங்கள் 30 ஆம் நாள்
பொதுப்பணி அமைச்சர்
மாண்புமிகு திரு. மு. கருணாநிதி
அவர்கள் தலைமையில்
தமிழக முதலமைச்சர்
மாண்புமிகு திரு. சி.என். அண்ணாதுரை
அவர்களால் அடிக்கல் நாட்டப்பட்டது.

1. இலங்கையின் கவர்னர்—ஜெனரல் திரு வில்லியம் கோபல்லாவும் அவருடைய மனைவியாரும் 2—11—67-ல் சென்னைக்கு வருகை தந்தனர். அவர் வருகையை ஒட்டி கலை நிகழ்ச்சி நடைபெற்றது.

2. ரோமாபுரியில் நடைபெற்ற உலக உணவு மாநாட்டில் டங்குகொள்ள மாண்பு மிகு தமிழக உணவமைச்சர் திரு கே. எ. மதியழகன் 2—11—67-ல் சென்னையை விட்டு புறப்பட்டார். மீனம்பாக்கம் விமான நிலையத்தில் அவரை வழியனுப்ப தமிழகக் கவர்னரும் அமைச்சர்களும் வந்திருந்தனர். (உணவு அமைச்சர் 26—11—67 அன்று சென்னை திருப்பினுர். விமான நிலையத்தில் அவருக்கு பிரம்மாண்டமான வரவேற்பு அளிக்கப்பட்டது.)

3. "மற்ற நாடுகளுக்கு அமெரிக்க உதவி" பற்றிய கருத்தரங்கு, உதகமண்டலத்தில் 26—10—67-ல் நடைபெற்றது. அக் கருத்தரங்கினைத் துவக்கிவைத்த அமெரிகக தூதர் செஸ்டர் பௌல்ஸும் கருத்தரங்கினுக்கு தலைமை வகித்த மாண்புமிகு தமிழக முதலமைச்சரும்.

கிராமநலம்

தமிழக அரசின் கிராம வளர்ச்சி, உள்ளாட்சித் துறை மாத இதழ்

கதிர் 13 நவம்பர் 1967 நெல் 2

[திரு மு. ரா. பெருமாள் முதலியார், எம். ஏ., எல். டி.,]

['மன்னிய மூவேந்தர்களின் மடியில் வளர்ந்த' தமிழ்ச் சங்கம், மதுரையம்பதியின் பொற்றாமரைக் குளத்தில் பொலிவுடன் தவழ்ந்தது, பண்டைக் காலத்திலே.

நமது தமிழ் மொழியின் பெருமைக்குரிய அந்தப் பொற்காலம் இன்று மறுமலர்ச்சி பெறுவதைக் காண்கிறோம்.

மாண்புமிகு முதலமைச்சர் திரு சி. என். அண்ணாதுரை அவர்கள் இந்த விழாவிற்கு, தலைமை தாங்குவார். இதைப்பற்றிய முக்கிய விவரங்களை இச் சிறப்புக் கட்டுரையில் தொகுத்தளிக்கிறார், இம்மாநாட்டின் அமைப்புச் செயலாளர்.

இவற்றின் விரிவையும், விளக்கத்தையும் வானொலி, நாளிதழ்கள் வாயிலாக, அவ்வப்போது மக்களுக்கு அறிவிக்க ஏற்பாடாகியுள்ளது. —ஆசிரியர்.]

தமிழ் மக்கள் அனைவரும் ஆவலாக எதிர்பார்த்துக் கொண்டிருக்கும் இரண்டாவது உலகத் தமிழ்க் கருத்தரங்கு, சென்னை நகரிலே வருகின்ற 1968—ஆம் ஆண்டு ஜனவரி 3-ம் நாள் தொடங்கவிருக்கின்றது. முதல் கருத்தரங்கு கோலாலம்பூரில் 1966-ம் ஆண்டு நடைபெற்றது.

இரண்டாவது உலகத் தமிழ்க் கருத்தரங்கைத் தமிழக அரசும் உலகத்தமிழாராய்ச்சி மன்றமும் முன்னின்று நடத்துகின்றன. புலவர்க்கேயுரிய ஆராய்ச்சிக் கருத்தரங்காக மட்டுமின்றிப் பொது மக்களும் கண்டுங்கேட்டுங் களிக்கும் சிறப்பு மாநாடாக, இதனை நடத்தவேண்டுமென்று தமிழக அரசு எண்ணியிருக்கிறது.

இம்மாநாட்டைக் குடியரசுத் தலைவர் டாக்டர் ஜாகிர் ஹுசேன் அவர்கள் தொடங்கி வைக்க இசைந்துள்ளார்கள். தமிழ்மறை தந்த திருவள்ளுவருக்கும், அமரகவி பாரதிக்கும், பாவேந்தர் பாரதிதாசனுக்கும் சிலையெடுக்கும் பொறுப்பைச் சென்னை மாநகராட்சி ஏற்றுக்கொண்டிருக்கிறது. திருவள்ளுவருடைய சிலையை நடிகர் திலகம் திரு சிவாஜி கணேசன் அவர்களும் கண்ணகியின் சிலையை தமிழக மாணவர்களும் நிறுவுவார்கள். மக்கள் திலகம் திரு எம். ஜி. இராமச்சந்திரன் அவர்கள் தமிழகம் கண்ட தனிப் பெருந் தலைவரான மாண்புமிகு முதலமைச்சர் அறிஞர் அண்ணாவின் சிலையை நிறுவ முன்வந்துள்ளார்கள்.

பல்வேறு நாடுகளிலிருந்தும் அறிஞர்கள்

கருத்தரங்கில் கலந்துகொள்ளச் சுமார் இருநூற்றைம்பது அறிஞர்கள் உலகில் பல்வேறு பகுதிகளிலிருந்தும்

வந்து கூடுவார்கள். கானடா, ஜெர்மனி, பிரான்சு, பின்லாந்து, இஃச்ரேல், ஜப்பான், ஹங்கேரி, அமெரிக்கா, ஹாங்காங், ஆஸ்திரேலியா, போலந்து, இத்தாலி, தாய்லாந்து, சுவீடன், தென் வியத்துநாம், செக்கோசுலோவேக்கியா, மெக்சிகோ, கொரியா, உருகுவே, சோவியத்து ஒன்றியம் ஆகிய நாடுகளைச் சார்ந்த அறிஞர்கள் தங்கள் வருகை குறித்து முன்னமேயே நமக்கு அறிவித்துள்ளனர்.

மாண்புமிகு முதலமைச்சர் தலைமையில் செயற்குழு

இம்மாநாட்டைச் சிறப்புற நடத்த தமிழக அரசின் மாண்புமிகு முதலமைச்சர் அறிஞர் அண்ணா அவர்கள் தலைமையில் ஒரு செயற்குழு அமைக்கப்பட்டிருக்கிறது. தமிழினத்தின் தொன்மையையும், பண்பாட்டையும், கலைச் சிறப்பையும், காவிய மாண்பையும், போர் முறையையும், வாழ்க்கைநெறியையும் புலவரைப் போற்றிப் புரந்த பெருமையையும் பலரும் கண்டும் கேட்டும் பரவசமடையும் வகையில் மாநாட்டை நடத்துவதற்குச் சீரிய ஏற்பாடுகள் செய்யப்படுகின்றன. இப்பணிகளைப் பல்வேறு குழுக்கள் பகிர்ந்துகொண்டுள்ளன. பல்சுவை நிகழ்ச்சிக் குழு, புறவேலைக்குழு, பொதுக் கூட்ட ஏற்பாட்டுக் குழு, பொருட்காட்சிக் குழு, இலக்கிய ஓவியக் காட்சி உட்குழு, சுற்றுலாக்குழு, சித்தவைத்தியக்குழு, மாநாட்டு மலர்க் குழு, வரவேற்புக் குழு, தமிழிசைக் குழு, முதலிய பல குழுக்கள் தங்களது பணிகளைச் செம்மையாகச் செய்து வருகின்றன. எனவே, இம்மாநாடு இத் தலைமுறையிலேயே தமிழர் காணவிருக்கும் விழுமியதொரு திருவிழாவாகத் திகழப்போவது திண்ணம்.

தமிழ் மூதறிஞர்கள் முன்னின்று பணி புரிய..

செயற்குழுவில் மாண்புமிகு கல்வி அமைச்சர் நாவலர் திரு இரா. நெடுஞ்செழியன், மாண்புமிகு பொதுப்பணி அமைச்சர் கலைஞர் திரு மு. கருணாநிதி, முன்னாள் முதலமைச்சர் திரு எம். பக்தவத்சலம், புதுவைப் பேராசிரியர் பில்லியோசா ஆகியோர் துணைத் தலைவர்களாக இருக்கின்றனர். திரு இலக்குவனார், திரு மு. இராசாக்கண்ணனார் போன்ற பேராசிரியர்களும் மாநாட்டுப் பணிகளில் ஈடுபட்டிருக்கின்றனர். முத்தமிழ்க் காவலர் திரு கி.ஆ.பெ. விசுவநாதம் அவர்களும் துணைத் தலைவராக நியமிக்கப் பெற்றுள்ளார். அவரும் மாநாட்டு அமைப்புச் செயலாளர் தமிழ்ப் பெரும்புலவர் திரு மு. ரா. பெருமாள் முதலியார் அவர்களும் இணைந்து கீழ்க்காணும் வேலைகளைக் கவனித்துக்கொள்வார்கள்.

1. ஊர்வலம் ; 2. பொருட்காட்சி ; 3. பொதுக் கூட்டங்கள் ; 4. சிலையெடுத்தல் ; 5. மாநாட்டு மலர் வெளியிடல் ; 6. கொடை நாடகங்கள் ; நாட்டியங்கள் நடத்துதல் ; 7. பல்சுவை நிகழ்ச்சிகள் ; 8. சுற்றுலா.

இம்மாநாட்டிற்கான ஊர்வல ஏற்பாட்டைக் கவனித்துக் கொள்ளவும், மாநாட்டுச் செலவுக்கு நிதி திரட்டுவதற்காகக் கலை நிகழ்ச்சிகள் நடத்தவும், மாநாட்டை வெற்றிகரமாக நடத்தித் தரவும் திரைப்படம், நாடகம், ஆகிய துறைகளில் ஈடுபாடு கொண்டுள்ள பெருமக்கள் தங்களது ஆதரவையும், ஒத்துழைப்பையும் நல்க முன்வந்துள்ளனர். மாண்புமிகு முதலமைச்சர், மாண்புமிகு கல்வி அமைச்சர், மாண்புமிகு உள்ளாட்சித்துறை அமைச்சர் முதலியோர்,திரைப்படத் தயாரிப்பாளர்கள், இயக்குநர்கள் ஆகியோரைச் சந்தித்து மாநாட்டுப் பணிகள் குறித்து ஆய்வு செய்தனர். இது போலவே, அவர்கள் நடிகர்களையும் கலந்து பேசினர். இதன் விளைவாகத் திரு எஸ். எஸ். வாசன் அவர்கள் தலைமையில் ஊர்வலம் முதலிய ஏற்பாடுகளுக்கென்று ஒரு குழு அமைக்கப்பெற்றுள்ளது.

கலை நிகழ்ச்சிகள் முன்கூட்டியே நடைபெற..

திருச்சி, வேலூர், நெல்லை, மதுரை, சேலம், கோவை, தஞ்சை ஆகிய இடங்களில் கொடை நாடகங்களும்,நாட்டியங்களும் நவம்பரிலும் டிசம்பர் முதல் வாரத்திலும் நடைபெற விருக்கின்றன. செல்வி சந்திரகாந்தா குழுவினர் ''பொன்னியின் செல்வி'' என்னும் நாடகத்தை வேலூரிலும், நெல்லையிலும் நடத்துவர். இதற்கு மக்கள் திலகம் எம். ஜி. ஆர். தலைமை தாங்குவார். திரு டி. கே. எஸ். சகோதரர்கள் தங்களது புகழ் மிக்க '' ஔவையார் '' நாடகத்தைத் தஞ்சையிலும், மதுரையிலும் நடத்துவர். டிசம்பர் திங்கள் மூன்றும் நாள் நடிகர் திலகம் திரு சிவாஜி கணேசன் அவர்களின் ' வியத்துநாம் வீடு ' என்னும் நாடகம் கோவையில் நடைபெறும். செல்வி செயலலிதாவின் '' காவேரி தந்த கலைச் செல்வி'' திருச்சியிலும், சேலத்திலும் நடைபெறும்.

கண்டோர் மெய்சிலிர்க்கும் ஊர்வலம்

இம்மாநாட்டைச் சிறப்புறச் செய்யவிருக்கும் மாபெரும் ஊர்வல ஏற்பாட்டைத் திருவாளர்கள் எஸ்.எஸ். வாசன், ஏ. வி. எம்., ஏ. எல். எஸ்., நாகிரெட்டி முதலியோர் கவனித்து வருகின்றனர். ''படைபெருத்தலின் பார் சிறுத்ததோ, பார் சிறுத்தலின் படை பெருத்ததோ'' என்று கண்டோர் வியந்து போற்றும் வகையில் பிரம்மாண்டமாகத் தமிழர் அணி திரண்டு வரப்போகிறது. ''வீதிகளில் நடப்பது கரும்பான காட்சி, காதுக்கு நறுந்தேன்'' என்ற கவியரசரின் பாடலை நினைவு கூறத் தக்க விதத்தில் சென்னை திருநகரே இதுவரை கண்டிராத ஊர்வலமாய்த் திகழப்போகிறது. சினிமா அதிபர்களின் காட்சி அலங்காரங்களையும், வரலாற்றுப் புகழ்பெற்ற ஊர்வலங்களை நடத்தியுள்ள திரு நீலநாராயணன் திறமையையும் அறிந்தோர், இப்போதே கற்பனைக் கண்ணில் ஊர்வலத்தைக் காண முடியும்.

சிந்தனைக்கு விருந்தான கண்காட்சி ஏற்பாடுகள்

பொருட்காட்சிக் குழுவின் தலைவர் திரு சா. கணேசன், தொல்பொருள் ஆராய்ச்சித் துறைத் தலைவர் திரு நாகசாமியும் மற்றும் பல வல்லுநர்களும் குழுவிலிருக்கின்றனர். பொருட்காட்சி சிறப்பாக விருக்குமென்று எதிர் பார்க்கலாம். புலவர்களின் சொல்லோவியங்கட்கு, ஓவியர் பாலு சகோதரர்கள் வண்ணம் தீட்டி உயிரூட்ட, ஓவிய

மன்னர் மாதவன் சில பாடல்களுக்குத் தமது கைவண்ணங் காட்ட, அதைத் திரு கணபதி போன்ற சிற்ப வல்லுநர்கள் சிலையாக வடிக்க எல்லாப் பணிகளிலும் கலை மணம் கமழ்ந்து நிற்கும். இலக்கிய ஓவிய உட்குழுவின் தலைவர் திரு மீ. ப. சோமசுந்தரம் அவர்கள் சுவை பட விளக்கும் காட்சிகள் அதில் இடம் பெறவிருக்கின்றன. கார், வேனில், விடியல், அந்தி போன்ற பருவ காலங்களையும் திணை வகைகளையும் வண்ண ஓவியமாக்க முடிவு செய்துள்ளனர். புகார்த் துறைமுகத்தில் பொதிகள் ஏற்றுமதியாவதும், நாற்படையும் அணிவகுத்துப் போர்க்களத்தில் நிற்பதும், பாண்டியன் அவையில் பத்தினித் தெய்வம் கண்ணகி வழக்குரைப்பதும், கண்ணில் நிற்கும் காட்சிகளாய் சித்தரிக்கப்படும்.

தமிழ் மணம் கமழும் மாநாட்டுச் சிறப்பு மலர்

மாநாட்டுச் சிறப்பு மலர் வெளியிட மலர்க் குழு ஒன்று உள்ளாட்சித் துறை அமைச்சர் மாண்புமிகு திரு மா. முத்துசாமி அவர்கள் தலைமையில் இயங்கி வருகிறது. மலர் அமைப்புக் குழுத் தலைவராகத் திரு எம். ஜி. இராமச்சந்திரன் அவர்கள் பொறுப்பேற்றிருக்கிறார். இதில் கட்டுரைக் குழுத் தலைவராகத் திரு முத்து. இராசாக் கண்ணனார் இருக்கிறார். மேலும், "புகாரில் ஒரு நாள்" என்ற கவிதைப் போட்டிக்குத் திரு மா. கி. தசரதன் தலைவராக இருக்கின்றார்.

கருத்தைக் கவரும் கலை நிகழ்ச்சிகள்

மாநாட்டுக்கு வரும் வெளி நாட்டுப் பிரதிநிதிகளுக்குத் தங்கும் வசதி தந்து, அவர்களுக்கென தங்களது கார்களையும் தந்து போற்றி நிற்கும் பொறுப்பைச் சென்னை

மாண்புமிகு கல்வி அமைச்சர் திரு இரா. நெடுஞ்செழியன் அவர்களின் பொறுப்பில் உள்ள தமிழ் வளர்ச்சித் துறை இம் மாநாட்டைச் சிறப்புற நடத்த முழுப் பொறுப்பேற்றுள்ளது.

வாழ் பிரமுகர்கள் பலர் ஏற்றுக்கொண்டுள்ளது நமக்கு மகிழ்ச்சியைத் தருவதாகும். சென்னை நகர செரீப் திரு மருதைப் பிள்ளை, திரு டி. எஸ். நாராயணசாமி ஆகியோர் இந்த ஏற்பாட்டைக் கவனித்து வருகிறார்கள். இப்பிரதிநிதிகளுக்குச் சனவரி 4 ஆம் தேதி முதல் 9 ஆம் தேதி வரை மாலை நேரங்களில் கலை விருந்து தருவதற்கான ஏற்பாடாகியுள்ளது. இசையரசு திரு எம். எம். தண்டபாணி தேசிகர், திரு சீர்காழி கோவிந்தராசன், மதுரை சோமு முதலியோர் இசை விருந்தளிப்பார்கள். மாநாட்டுக் கருத்தரங்கின் விவாதங்களில் இசைச் சித்தர் சிதம்பரம் திரு எஸ். செயராமன் அவர்கள் தமது கலை நுட்பம் காட்டி மகிழ்விக்க விருக்கிறார். திருமதி பாலசரசுவதி குழுவினர், திருமதி கமலா, திருமதி சுகரிதா, திருமதி ஏமாமாலினி, குமாரி வித்யாமூர்த்தி, திரு வழுவூர் இராமையாப் பிள்ளையின் மாணவிகள் ஆகியோர் கைவழி நயனஞ் செல்லக் கண்வழி மனமுஞ்செல்ல ஆடிக் காட்டுவர். இலட்சிய நடிகர் திரு எஸ். எஸ். இராசேந்திரன், திரு டி. கே. எஸ். சகோதரர்கள், திரு எஸ். வி. சகசுரநாமம், திரு சிவாஜி கணேசன் ஆகியோரது குழுவினர் நாடகங்களை நடிப்பார்கள். செல்வி வைசயந்திமாலா, திருமதி பத்மினி குழுவினர் நாட்டிய நாடகங்கள் நடத்துவர்.

இந்தியக் குடியரசுத் தலைவர் டாக்டர் ஜாகிர் ஹுசேன் கருத்தரங்கு மாநாட்டைத் தொடங்கி வைப்பார். அன்று மாநகராட்சியின் சார்பில் வெளிநாட்டுப் பிரதிநிதிகள் அனைவருக்கும் வரவேற்பு அளிக்கப் பெறும். பின்னர் 1968-ம் ஆண்டு ஜனவரி மாதம் 7-ம் தேதி அன்று கடற்கரையில் ஒரு பொதுக்கூட்டம் நடத்த மாநகராட்சியே ஏற்பாடு செய்யும். சனவரி 7 ஆம் நாள் ஞாயிறு மாலை கலாட்சேத்திரத்தில் அவர்களுக்கு ஒரு வரவேற்பு அளிக்கப்படும். சனவரி 10 ஆம் நாள் முதலமைச்சர் அவர்கள் பிரதிநிதிகளுக்கு விருந்து தருவார். அதை அடுத்து கரகம், காவடி, பொய்க்கால் குதிரை, பொம்மலாட்டம் போன்ற கலை நிகழ்ச்சிகளும் இருக்கும்.

தமிழன்னைக்கு எடுக்கும் பெருவிழா

இப்பிரதிநிதிகள் அனைவரையும் மாநாடு முடிந்த பின்பு தமிழகத்துச் சிறப்புமிக்க இடங்களுக்கெல்லாம் அழைத்துச் செல்லச் சுற்றுலாக் குழு ஒன்று மாண்புமிகு அமைச்சர் திரு மதியழகன் தலைமையில் இயங்க விருக்கிறது. முத்தமிழ்க் காவலர் திரு கி. ஆ. பெ. விசுவநாதம் அவர்களும், திருவாசகமணி திரு கே. எம். பாலசுப்பிரமணியம் அவர்களும் அதில் துணைத் தலைவர்களாக இருக்கிறார்கள். சுற்றுலாவுக்குப் பிரதிநிதிகளை அழைத்துச் செல்லும் போது ஆங்காங்கே பொதுக்கூட்டங்கள் அமைக்கப் பொதுக் கூட்ட அமைப்புச் செயலாளர் திரு என். வி. நடராசனும் சுற்றுலாக் குழுவினருடன் பயணம் செய்வார். திருச்சி அனைத்திந்திய வானொலி நிலையத்தில் இசைக் கருவிகளை விளக்கவும் மஞ்சுவிரட்டு நிகழ்ச்சிகளை வெளிநாட்டவர்களுக்குக் காட்டவும் திரு கி. ஆ. பெ. விசுவநாதம் அவர்கள் சிறந்த ஏற்பாடுகளைச் செய்திருக்கிறார்கள். எனவே, இம்மாநாடு இருபதாம் நூற்றுண்டில் தமிழன்னைக்கு நாம் எடுக்கும் பெருவிழா!

ஊராட்சி

ஒன்றியங்களின் தலைவர்கள் மாநாடு..

[தமிழக ஊராட்சி ஒன்றியங்களின் பெருந்தலைவர்கள் மூன்றாவது மாநாடு, சென்னை இராஜாஜி மண்டபத்தில் 1967-ம் ஆண்டு அக்டோபர் மாதம் 20, 21, 22-ம் தேதிகளில் நடைபெற்றது. மகாநாட்டை மாண்புமிகு தமிழக முதலமைச்சர் திரு சி. என். அண்ணாதுரை துவக்கிவைத்தார். மாண்புமிகு உள்ளாட்சித் துறை அமைச்சர் திரு மா. முத்துசாமி தேசியக் கொடியை ஏற்றி வைத்தார். மாநாட்டிற்கு திரு கே. இராஜாராம் நாயுடு, எம்.எல்.சி. தலைமை வகித்தார். மாண்புமிகு வேளாண்மைத்துறை அமைச்சர் திரு ஏ. கோவிந்தசாமி, மாண்புமிகு உணவமைச்சர் திரு கே. ஏ. மதியழகன், மாண்புமிகு சுகாதாரத் துறை அமைச்சர் திரு எஸ். ஜே. சாதிக் பாட்சா ஆகிய அமைச்சர்களும் மாநாட்டில் கலந்து கொண்டு சிறப்புரை ஆற்றினார்கள். மாநாட்டுத் தலைவர் திரு கே. இராஜாராம் நாயுடு அவர்கள் தன்னுடைய தலைமையுரையில் இரண்டு முக்கிய கருத்துக்களை வலியுறுத்தினார்.—(1) அபிவிருத்தி மாவட்டம் (Development District) ஒவ்வொன்றுக்கும் ஒருவர் வீதம் கொண்ட குழு ஒன்றை நியமித்து, உள்ளாட்சித் துறை அமைச்சர் குறிப்பிடும் ஒரு நாளில் அக்குழுவினர் அவரைச் சந்தித்துப் பேசி, அவர்கள் கூறும் குறைகளை சுமுகமாகத் தீர்த்து வைத்தல். (2) ஊராட்சி ஒன்றியங்களின் பிரதிநிதிகள் அடங்கிய நிரந்தர ஆலோசனைக் குழு ஒன்றை அமைத்து, ஆறு மாதத்திற்கு ஒரு முறையேனும் அக்குழு கூடி உள்ளாட்சி அமைச்சகம் சம்பந்தமான பிரச்சினைகளைப் பரிசீலித்து அரசாங்கத்திற்கு அதன் யோசனைகளைக் கூறவேண்டும், என்பவையே அவை.

திரு எம். ஸ்ரீராமுலு மாநாட்டிற்கு வந்திருந்தோரை வரவேற்றார். சட்டமன்ற எதிர்க்கட்சித் தலைவர் திரு பி. ஜி. கருத்திருமனும் மாநாட்டில் கலந்துகொண்டு உரையாற்றினார். மாநாட்டில் ஊராட்சி, ஊராட்சி ஒன்றியங்கள் சம்பந்தமாக முக்கிய தீர்மானங்கள் சில நிறைவேற்றப்பட்டன. அவற்றுள் ஒன்று : ''ஊராட்சித் தலைவரும், ஊராட்சி ஒன்றியத் தலைவரும் நேரடியானமுறையில் மக்களால் தேர்ந்தெடுக்கப்பட வேண்டும்'' என்பது. முதலமைச்சரின் சிறப்பு ஆலோசகர் திரு நல். முருகேச முதலியார் அவர்களின் அறிக்கையையும் மாநாடு விவாதித்தது.]

[மாண்புமிகு உள்ளாட்சித் துறை அமைச்சர் அவர்களின் உரையை 20-ம் பக்கத்தில் காண்க]

உணவு உற்பத்திப் பெருக்கம்---மக்கள் தொகைச் சுருக்கம்

ஊராட்சி மன்றங்களின் குறிக்கோள் குறித்து மாண்புமிகு முதலமைச்சர்

"மக்களாட்சி முறைக்கு அடித்தளமாக உள்ளது உள்ளாட்சி அமைப்புகள் என்பதையும், அந்த அடித்தளத்திற்கு வலுவேற்றினலொழிய மக்களாட்சி செம்மையாக நடைபெருதென்பதையும் நான் அடிக்கடி சொல்லி வந்திருக்கிறேன்.

உங்கள் பணி எந்த அளவுக்கு செம்மையாகவும் பாங்குடனும் நடைபெறுகிறதோ அந்த அளவு ஆட்சியின் பணியும் வெற்றிபெறும்.

அதனல்தான் இரண்டு முக்கியக் கடமைகள் உங்களிடம் விடப்பட்டுள்ளன. ஒன்று, உணவு உற்பத்தி; மற்ருென்று குடும்பக் கட்டுப்பாடு. ஒன்று பெருக்குவது; மற்ருென்று சுருக்குவது. இவ்விரண்டின் முக்கியத்துவத்தையும் மறுப்பவர் எவரும் இல்லை.

உணவுக்காக வெளிநாடுகளில் கையேந்துவதென்ற நிலை இழிவை ஊட்டுவதாகுமென்பதை எல்லோரும் உணர்ந்திருக்கின்றனர். இன்னும் சில ஆண்டுகளில் இந்நாடு உணவில் தன் தேவையைப் பூர்த்தி செய்து, தன்னிறைவு பெறும் என்பதோடு வெளிநாடுகளுக்கும் உணவை ஏற்றுமதி செய்யும் ஆற்றலை உடையதாக ஆகும் என்ருல் அது வெறும் கனவல்ல, நடைமுறையில் நனவாகக்கூடியதொரு நம்பிக்கையே. 100-க்கு 80 பேர் விவசாயிகளாகவுள்ள இந்நாட்டில் உணவு விஷயத்தில் இதுகாறும் தன்னிறைவு பெருமலே இருப்பது வருந்தத்தக்கது.

குடும்பச் செல்வத்தையே, குழந்தைப் பேற்றினையே பெரும் செல்வமெனக் கருதும் மக்கள் நம் மக்கள். ஒருவருக்கு எத்தனை ஏக்கர் நிலம் சொந்தம் என்பதைக் கேட்பதைக் காட்டிலும் எத்தனைக் குழந்தைகள் என்பதைக் கேட்டறிந்து மகிழ்கின்றனர்.

இதை நான் குறை சொல்லவில்லை. மக்கட்தொகை பெருக்கத்தையே உங்கள் நினைவுக்குக் கொண்டு வருகிறேன். நாட்டின் நிலப்பரப்பு,வளம், தொழில் திறன் அதிகமாக உள்ள சில நாடுகள் இன்னும் பலகோடி மக்களைத் தாங்கிக் கொள்ளும் நிலையில் உள்ளன. நம் நிலை அப்படியில்லை. தமிழ் நாட்டிலும் கேரளத்திலும் மக்கட் தொகை அழுத்தம் மிக அதிகம்.

இந்திய வரைப்படத்தைப் பார்த்தால் மேலே பரந்து விரிந்துள்ள நிலப்பரப்பு கீழே வரவர குறுகிக் கடலை ஊடுருவிச் செல்வதைக் காணலாம். இங்கு மக்கள் தொகை அழுத்தம் அதிகம். ஆகையினல்தான், தமிழர்கள் பல தீவுகளுக்குச் சென்றுகொண்டிருந்தார்கள். அந்நிலை இன்று இல்லை.

ஆகையினலே மக்கட் தொகைப் பெருக்கத்தைக் குறைக்க வேண்டியதும் உணவு உற்பத்தியை அதிகரிப்பதும் மிக முக்கிய கடமைகள் என்பதில் எள்ளளவும் ஐயப்பாடு இல்லை.

கிராம ராஜ்யம்

கிராம ராஜ்யம் என்பது காந்தியடிகளால் கூறப்பட்ட தத்துவமேயென்ருலும், பழங்காலம் முதலாய் கிராம ராஜ்ய முறை இருந்து வந்துள்ளது என்பதை சோழர் காலத்துக் கல்வெட்டுகளும் செப்பேடுகளும் நன்கு புலப்படுத்துகின்றன.

ஆங்கில அரசு அமைக்கப்பட்டதால் ஓரளவு கிராம ராஜ்ய அமைப்பு மங்கிற்று. இது புத்துயிர் பெற காந்தியடிகள் கிராம ராஜ்யமே சுயராஜ்யம் என்று குரலெழுப்பினர்.

கிராமங்களெல்லாம் ஒளியற்றதாய்—வேலையற்றதாய்—வசதிகளற்றதாய் இருக்கும் நிலை மாறவேண்டும். கிராமங்கள் ஒளிவீசக்கூடியவையாய்—மருத்துவ மனைகளை உடையனவாய்—பொழுதுபோக்கு இடங்களைப் பெற்றனவாய்—படிப்பகங்கள் நிறைந்ததாய் கிராமங்கள் சீர்திருந்த வேண்டும்.

ஏற்றம் இறைப்பது போல் :

கட்சிப் பாகுபாடு காரணமாக நட்புக் கெடுகிறதென்றால் தோழமைக்குக் குந்தகம் வருகிறதென்றால் கட்சி அரசியலே வேண்டாமென்று சர்வோதயத் தலைவர் ஜெயப்பிரகாஷ் நாராயணன் சொல்வதுபோல கட்சி அரசியலே வேண்டாமென்பேன். ஆனால் ஜனநாயகத்தில் கட்சிகள் தேவைப்படுகின்றன; அப்படி உள்ள கட்சிகளும் ஏற்றம் இறைப்பதுபோல ஒருவருக்கொருவர் துணையாக இருக்க வேண்டும்.

ஏற்றக்கோலுக்குள் நின்று செயல்பட வேண்டும். ஏற்றக் கோலுக்கப்பால் போனால் கிணற்றில் விழவேண்டி வரும். பயிருக்குத் தேவையான நீரும் கிடைக்காது. அந்த வகையில், அரசியல் கட்சிகளும் ஜனநாயகக் கோட்டுக்குள் இருந்து செயல்பட வேண்டும்.

ஏற்றப்பாட்டிலும் பாட்டுக்கு எதிர் பாட்டு என்று உண்டு. இரண்டுமே இனிமையானதாக இருக்கும். அதுபோலத்தான் ஜனநாயக அரசியலும் இருக்க வேண்டும்.

அரசியலுக்கு இத்தனை முக்கியத்துவம் அளிக்கப்படுவது நல்லதில்லை. எழுத்தாளனுக்கோ, விஞ்ஞானிக்கோ, கட்டிடக் கலைஞனுக்கோ, பொறியியலாளனுக்கோ இத்தனை முக்கியத்துவம் அளிக்கப்படுவதில்லை; இந்த நிலை நீக்கப்பட வேண்டும். சமூகத்துக்கு நிரந்தர நன்மைகளை ஏற்படுத்திடும் உழவர்களுக்கும் ஆசிரியர்களுக்கும் மருத்துவர்களுக்கும் முக்கியத்துவம் ஏற்பட வேண்டும். அத்தகைய நிலை ஏற்படாவிட்டால், நாட்டு முன்னேற்றம் தடைபடும்.

கிராமப் புறங்களில் அரசியலால் மனக் கிலேசம் வளராதிருக்கவேண்டும். உண்மையான கட்சி வளர்ச்சி, மாற்றார்களை மதிப்பதில்தான் ஏற்படும்.

சில ஊராட்சி ஒன்றியங்கள் திருத்தியமைக்கப்பட வேண்டுமென்ற கோரிக்கைகள் தமிழக அரசுக்கு வந்துள்ளன. சில ஒன்றியங்கள் கட்டுக்கடங்காத அளவு பெரியதாக உள்ளன. 60 ஊராட்சிகளை உள்ளடக்கியதாக சிலவும் வேறு சில ஒன்றியங்கள் சிறிய அளவில் பதினாறு ஊராட்சிகள் மட்டுமே உடையனவாகவும் இருக்கின்றன. இது குறித்தெல்லாம் கவனம் செலுத்தவேண்டியதுள்ளது.

முக்கியமாகக் கவனிக்கவேண்டியவை மூன்று பிரச்னைகள்: ஊராட்சிகளுக்கும், ஊராட்சி ஒன்றியங்களுக்கும் உள்ள உறவு முறை எப்படியிருக்கவேண்டும்.

ஊராட்சி ஒன்றியங்களுக்குள் ஆணையாளருக்கும் தலைவருக்குமிடையே நிலவவேண்டிய நல்லுணர்வு, அரசுக்கும் ஊராட்சி ஒன்றியங்களுக்குமிடையே இருக்கவேண்டிய தொடர்பு என்பது குறித்தெல்லாம் நல்ல முறையில் சிந்தித்து தீர்மான வடிவில் உங்களது யோசனைகளைத் தெரிவியுங்கள்.

இம் மாநாட்டில் நீங்கள் கலந்துரையாடி தக்க தீர்மானங்களெடுத்து அனுப்பி வைத்தால் அவற்றை உரிய மதிப்புடன் கவனித்து அவசியமானதைச் செய்வேன் என்பதைத் தெரிவித்துக்கொள்கிறேன்".

[21, 22, 23 அக்டோபர் 67-ல் சென்னை இராஜாஜி மண்டபத்தில் நடைபெற்ற தமிழக ஊராட்சி ஒன்றியங்களின் பெருந்தலைவர்கள் மகாநாட்டில் மாண்புமிகு முதலமைச்சர் திரு. சி. என். அண்ணாதுரை அவர்கள் ஆற்றிய பேருரையிலிருந்து....]

சென்னை மாநகருக்கு—குடிநீர்ப் பெருக்கத் திட்டம்
(காவிரி ஆறு வாயிலாக—வீராணம் ஏரியிலிருந்து)

* வளர்ச்சித் தேவைகளுக்கேற்ப வகுக்கப்பட்டது—காவேரி வாயிலாக தலைநகருக்குக் குடிநீர்த் திட்டம்.
* திட்டத்தைச் செயல்படுத்துவதற்கு ஆகும் செலவு ரூ. 24.5 கோடி.
* வருடாந்திர பராமரிப்பிற்கு—ரூ. 55 இலட்சம் ஆகும்.
* சென்னையிலிருந்து 135 மைல் தொலைவில் உள்ள வீராணம் ஏரியிலிருந்து—

  தலைநகரின் தாகம் தீர்க்க—குழாய்கள் மூலம் குடிநீர் கொண்டு வரப்படும்.
* இதனால் பாசனத்திற்கு ஊறு விளையாது.
* **வழியில் உள்ள ஊராட்சிகளுக்கும்—நகரங்களுக்கும் இத் தண்ணீரை வழங்குவது பரிசிலனையில் உள்ளது.**

காவிரி ஆறு வாயிலாக வீராணம் ஏரியிலிருந்து—சென்னை நகருக்கு குடி தண்ணீர் கொண்டு வருவதற்கான திட்டத்தின் கால்கோள் விழா, சென்னையில் 1967–ம் ஆண்டு அக்டோபர் மாதம் 30–ம் தேதியில் நடைபெற்றது. அவ்விழாவில் மாண்புமிகு தமிழக முதலமைச்சர் திரு சி. என். அண்ணாதுரை அடிக்கல் நாட்டினார். மாண்புமிகு தொழில் அமைச்சர் திரு இரா. நெடுஞ்செழியன், மாண்புமிகு பொதுப்பணித் துறை அமைச்சர் திரு மு. கருணாநிதி, மாண்புமிகு சுகாதாரத் துறை அமைச்சர் திரு எஸ். ஜே. சாதிக் பாட்சா, மாண்புமிகு உள்ளாட்சித் துறை அமைச்சர் திரு மா. முத்துசாமி ஆகியோர் விழாவில் கலந்து கொண்டனர்.

[அட்டைப்படம் : *காவிரி ஆறு வாயிலாக வீராணம் ஏரியிலிருந்து சென்னைக்கு குடிநீர் கொண்டு வரும் திட்டத்தின் கால்கோள் விழா*—30-10-1967.]

முதலமைச்சர் உரை:

தன்னைத் தானே நடத்திக் கொள்ளும் தன்மையுடன், ஆதாயமும் தரக்கூடிய திட்டம்

திட்டத்தைத் துவக்கிவைத்து, மாண்புமிகு முதலமைச்சர் அவர்கள் பேசும்போது குறிப்பிட்டதாவது:

"மாநகராட்சியிலுள்ள பல்வேறு கட்சிகள் வேறு பல வற்றில் கருத்து மாறுபாடு உடையவை யென்றாலும் சென்னைக்குக் காவிரி நீர் கொண்டுவரப்பட வேண்டு மென்பதில் பல வருடங்களாக ஒன்றுபட்ட குரலெழுப்பி வருகிறார்கள்.

ஒருமித்த ஆதரவு:

எல்லோராலும் ஒருமித்த கருத்தோடு ஆதரிக்கப் படுகிற திட்டமாக இது உள்ளது.

சுகாதாரமான வாழ்க்கைக்கு ஒவ்வொருவருக்கும் 40 காலன் தண்ணீராவது கிடைக்கவேண்டுமென்கிறார்கள். சென்னை நகரில் இப்போது கிடைப்பது தலைக்கு பத்து காலன்கள்தான். பம்பாயிலும், கல்கத்தாவிலும் 60, 70 காலன்கள் வரை கிடைக்கிறது. அந்த அளவு முடிய வில்லையென்றாலும் நாம் தலைக்கு 40 காலன் என்ற அளவையாவது அடைந்தாக வேண்டும்.

பாசனத்துக்கு ஊறு விளையாது:

வீராணம் ஏரியிலிருந்து தண்ணீர் கொண்டுவருவ தால் ஏற்படக்கூடிய நிலைமை பற்றி, அப்பகுதியின் முக்கிய நிலச்சுவாந்தாரர்களான திரு வாகீசம்பிள்ளை, திரு கனகசபை பிள்ளை முதலானோர் என்னிடம் வந்து விவாதித்தனர். அப்போது பொதுப் பணித் துறைச் செயலா ளர் திருமலை அவர்கள் நல்ல விளக்கம் அளித்து ஐயப் பாடுகளைப் போக்கினர். மேட்டூரிலிருந்து வருகிற நீரைத் தாங்குகிற ஒரு பாத்திரமே வீராணம் ஏரி. எவ்வளவு தண்ணீர் தேவையோ அதை அந்தப் பாத்திரத்துக்குள் விட்டு அதை எடுத்துக்கொள்வோம் என்று விளக்கினர். சென்னை நகரத் தேவைக்காக நாம் எடுக்கும் தண்ணீரின் அளவு அங்கு விவசாயத்துக்காகப் பயன்படுவதில் 100-ல் 1 பங்காகும்.

விவசாயத்துக்குத் தேவையான பாசன நீர் சென்னை நகரவாசிகளுக்கா என்ற ஒரு கேள்வியை எழுப்பு கிறார்கள். சென்னையைச் சேர்ந்தவர்கள் என்று பார்த் தால் 100-க்கு 50 பேர் காவிரிக்கரையிலிருந்து வந்தவர்கள் தான். எங்கெங்கு தேவையோ அங்கே செல்வது காவிரியின் இயல்பாக உள்ளது. கன்னட இலக்கியத்தைக் காட்டிலும் தமிழ் இலக்கியத்தில்தான் காவிரி பற்றி பலப்பட கூறப்பட்டுள்ளது. உயிரை ஊட்டியதாக, நாகரி கத்தின் தொட்டிலாகச் சித்தரிக்கப்பட்டுள்ளது காவிரி.

இத்திட்டத்தின் பயனாக, கூடுதலாகக் கிடைக்கக்கூடிய நீரை, தொழிற்சாலைகளுக்கும் துறைமுகத்தை நாடி வரும் கப்பல்களுக்கும் விற்பதன் மூலம் ஆண்டொன் றுக்கு ரூபாய் ஒரு கோடி முதல் ஒன்றரை கோடி வரு வாய் கிடைக்கும். இத்திட்டம் தன்னைத்தானே நடத்திக் கொள்ளும் தன்மை கொண்டதென்பதோடு, இன்னும் சில ஆண்டுகளில் ஆதாயம் தரத்தக்க திட்டமாகவும் ஆகும்.

மகிழ்ச்சியோடும், மனநிறைவோடும், எதிர்காலம் நன்றாக இருக்குமென்ற நம்பிக்கையோடும் இத்திட் டத்தைத் துவக்கி வைத்திருக்கிறேன் என்பதைத் தெரி வித்துக்கொள்கிறேன்."

ஃ ஃ ஃ

"சென்னை மாநகர் வரலாற்றில் ஒரு பொன்னாள்"

[மாண்புமிகு பொதுப்பணித் துறை அமைச்சர் திரு மு. கருணாநிதி]

"மருங்கு வண்டு சிறந்தார்ப்ப
மணிப்பூ ஆடை அதுபோர்த்துக்
கருங்க யற்கண் விழித்தொல்கி
நடந்தாய் வாழி காவேரி

கருங்க யற்கண் விழித்தொல்கி
நடந்த வெல்லாம் நின்கணவன்
திருந்து செங்கோல் வளையாமை
அறிந்தேன் வாழி காவேரி."

சென்னை மாநகர் வரலாற்றிலேயே இந்நாள் ஓர் ஒப்பிலாப் பெருமையும் பேருவகையும் அளிக்கக்கூடிய பொன்னாள் ஆகும். எழிலும், பொலிவும் மிகுந்த நம் மாநகர் தொழில், வாணிபம் முதலிய துறைகளி லும் புற ஊர்களிலிருந்து இவ் வளர்ச்சிக்கு ஏற்ற முறையில் மக்கள் நகரிலும், நகர்ப்புறங்களிலும் குடியேறி பல குடியிருப்புப் பகுதிகளும் பெருகி வருகின்றன. தொழில் தேவை, கூடிவரும் மக்களின் தேவை, குடிநீர்

தவை இவை அனைத்தும், நாம் எப்படி கணக்கிட்ட போதிலும், நம் மதிப்பீடுகளை விஞ்சிக் கடந்தே கூடி வருகிறது. இன்னும் வருங்காலத்தில் நம் வளர்ச்சிக்கு ஏற்ப தேவைகள் பெருகியே தீரும்.

வளர்ச்சித்தேவைகளுக்கேற்ப நகர வாழ்க்கை வசதிகள், பொது நலப் பணிநிலைகள், குடிநீர் முதலிய பல்வேறு பண்பட்ட வாழ்க்கைக்குரிய தேவைகளைக் கருத்தில் கொண்டு, திட்டங்கள் வகுத்து, கூடிய அளவில் தேவைகள் எழும் முன்னரே, அல்லது அவ்வப்போதாவது இவைகளை நிறைவேற்றுவதும் இன்றியமையாதது. முன்னேற்றப் பாதையிலே செல்லும் எந்த அரசும் இந்த முறையில்தான் செயல்படும்; செயலுறவேண்டும். இதற்குத் தகுந்த முறையிலேதான் இன்றைய அரசு பதவி ஏற்ற ஒரு சில திங்களுக்குள்ளேயே பல ஆண்டுகளாக வலியுறுத்தப்பட்ட இம்மாநகரின் குடிநீர் பற்றுக்குறையை அகற்ற வற்ற நிலையான காவிரியிலிருந்து இம்மாநகருக்கு நீர் வழங்கும் திட்டத்தை ஏற்று நடத்த முன் வந்துள்ளது.

நம்பிக்கை முழுமை பெறுகிறது

உங்களுக்கு நினைவில் இருக்கலாம்: நம் தமிழக முதல்வர் சட்டமன்ற பேரவைக்கு அளித்த முதல் நிதி நிலை உரையிலேயே, சென்னை மாநகருக்குக் குடிநீர் வழங்கும் திட்டத்திற்கு தலையாய இடம் அளித்து அதற்கு இவ்வாண்டே செலவிட கணிசமான தொகையும் (10 லட்சம் ரூபாயும்) ஒதுக்கியுள்ளார்கள். இது நம் மாநில அரசிற்கும் நம் முதல்வருக்கும் நம் மாநகர் மேம்பட்ட முறையில் சிறந்த வசதிகளோடு மேன்மேலும் வளர வேண்டும் என்ற கருத்தின் வெளியீடாகும். கூவம் ஆற்றிற்கு கரை வகுத்து, அதனைச் சீரமைத்து, கடல் நீரை உட்புகுத்தி அந்தக் கரைகளில் வாழும் குடிசை மக்களுக்கும் நல் வாழ்வு பிறக்கும் வகைக்கான திட்டத்தையும் நம் தமிழக முதல்வர் அவர்களே ஒரு சில திங்களுக்கு முன் துவக்கி வைத்தார்கள். இம்மாநகரின் பொது நலத்திற்கு எவ்வளவு அத்திட்டம் உதவுமோ அத்துணை இன்றியமையாதது, இன்று நம் முதல்வர் அவர்கள் துவக்கி வைக்கும் இக்குடிநீர்ப் பெருக்கத் திட்டம்.

வளர்ந்து வரும் சமுதாயத்தின் பெருகி வரும் தேவைகள்

தொழில் விரிவு, மக்கள் பெருக்கம், குடிநீர்த் தேவை அதற்கேற்ற அளவில் பெருகுதல், இவையெல்லாம் வளரும் பொருளாதார அமைப்பின் இயற்கை விதிகள். இவ்வளர்ச்சி நிலைகளை எந்த ஒரு தருணத்திலும் நிறுத்தி, எக்காலத்திற்கும் ஈடு செய்யும் வகையில் பொதுநல வசதிகளைக் கட்டுப்படுத்த முடியாது. இவ்வசதிகள் பெருகப் பெருக தேவைகளும் கூடுவது பல நாடுகளிலும், நகரங்களிலும் கண்டுள்ளோம். கணக்கிலடங்கும் நம் நிதி நிலைக்குள், நமக்கு உற்ற பல்வேறு தேவைகளையும் பரவலாக நிறைவேற்றுவதே முறை. இந்த அடிப்படையில்தான் இன்று துவங்கும் இத் திட்டம் அரசினரால் ஏற்கப்பட்டுள்ளது. மாநகரின் மொத்தத் தேவை 1981-ம் ஆண்டில் 1,750 லட்சம் காலன்களாகும்; ஆனால் தற்சமயம் வழங்கப்படும் குடிநீர் அளவு 350 லட்சம் காலன்களே. அரசினர் மேற்கொண்டுள்ள ஒரு சில இடைக்காலத் திட்டங்களால் இன்னும் ஒரு 100–லிருந்து 150 லட்சம் காலன்கள் நாள் ஒன்றுக்கு அதிகமாகக் கிடைக்கப்பெறும். இருப்பினும் நம் மற்றைய நீர்நிலைகளைக் கணக்கிட்ட பின்பும் கூட 1,100 லட்சம் காலன்கள் குறைந்த அளவு நமக்கு அதிகமாகத் தண்ணீர் தேவை என ஐயமின்றி கூறலாம். இப்பொழுதே நகருக்குத் தேவையான முழு நீரையும் வழங்க முடியாத நிலையிலேயே நாம் உள்ளோம். இதை உடனடியாக சரிக்கட்டாவிட்டால் மக்களின் வாழ்க்கை வசதியற்று, இம்மாநகரின் வளர்ச்சிக்கும் தடை ஏற்பட்டு விடும் என்ற அச்சத்தை ஏற்கனவே ஒரு சிலர் தொனித்துள்ளார்கள். தொழில் வளர்ச்சிக்கும் இது குந்தகம் விளைவிக்கும்.

நான் குறிப்பிட்ட 1,100 லட்சம் காலன்கள் முழுவதையுமே ஈடு செய்யக்கூடிய நிலையில் ஆராய்ந்து திட்டம் வகுக்கலாகாதா என்ற ஒரு கேள்வி எழலாம். இப்பற்றுக்குறையின் பெருமளவு ஈடுசெய்யக்கூடிய நிலை கிருஷ்ணா–காவிரி போன்ற வற்ற ஆறுகளே. ஏற்கனவே மைசூர், மகாராஷ்டிரம், ஆந்திரப் பிரதேசம், ஆகிய மூன்று மாநில அரசுகளும், சென்னை மாநகர், புறநகர் இவற்றின் தேவைகளுக்கு கிருஷ்ணா—கோதாவரி ஆற்று நீரில் ஒவ்வொரு மாநிலமும் முறையே, 5,000 மில்லியன் கன அடி நமக்கு தர இசைந்துள்ளனர். இதற்கு நாம் அவர்களுக்குப் பெரிதும் கடமைப்பட்டுள்ளோம். ஆனால் இவ்விசைவு ஈடேற திட்டங்கள் வகுக்கப்பெற்று, செயலாக வேண்டும். இதற்கு சற்றுக்காலம் பிடிக்கத்தான் செய்கிறது. ஆயினும் நம்முடைய வருங்காலத் தேவைகளுக்கு ஈடுசெய்ய நம் அண்டை மாநிலங்களின் நல்லெண்ணமும், உதவியும் நமக்குத் தேவையாகத்தான் உள்ளது. தக்க தருணத்தில் அவ்வுதவியை நாம் பெறுவோம் என்ற நம்பிக்கையும் எனக்கு உண்டு. இதற்கான முயற்சிகளை இவ்வரசு தொடர்ந்து கருத்திற்கொள்ளும்.

ஆனால், இப்பெருந்திட்டங்கள் உருவாகும்வரை நாம் வாளாயிருத்தல் ஒண்ணாது. நான் ஏற்கனவே குறிப்பிட்டேன், இத்திட்டத்தின் உடனடித் தேவையை. நம்முடைய தற்போதைய கூடுதல் தேவைக்கும் நாம் உடனடியாக செயல்படக்கூடிய முறைக்கும், ஏற்ற ஒரு திட்டம் இப்பொழுது தொடங்கும் திட்டம். இப்பொழுது வழங்கப்பெறும் 350 லட்சம் காலன்கள் எளிதில் இத்திட்டத்தால் இரட்டிக்கும். நம்மை எதிர்நோக்கி நிற்கும் ஒரு சில ஆண்டுகளுக்கு இத்திட்டத்தால் பயனளிக்க முடியும். அதற்கும் விஞ்சிய தேவைகளை ஈடு செய்ய நான் குறிப்பிட்ட கிருஷ்ணா–கோதாவரி முதலிய ஆறுகளை நோக்கித்தான் விழைதல் வேண்டும்.

காவிரியின் போக்கில் பல்வேறு இடங்களைத் தேர்ந் தெடுத்து ஒவ்வொன்றின் இயல்புகளையும் ஆராய்ந்து பல திட்டங்கள் ஆய்வு செய்யப்பட்டுள்ளன. இவைகள் எல்லாவற்றிலும் வீராணத்திலிருந்து சென்னைக்குக் குடிநீர் கொண்டுவரும் திட்டத்தையே அரசு உகந்ததாக கருதியுள்ளது. வீராணத்திலிருந்து சென்னைக்கு குடிநீர் கொண்டு வருவதால் ஏற்கனவே அவ்வேரியின் கீழ் நடைபெறும் பாசனத்துக்கு ஊறு ஏற்படுமோ என்ற அச்சம் சில நாட்களுக்கு முன் தெரிவிக்கப்பட்டது. இதனை நான் ஏற்கனவே சட்டமன்றப் பேரவையில் விளக்கியுள்ளேன். வீராணம் ஏரியிலிருந்து பாசன நீரை நாம் சென்னை நகருக்குக் கொண்டுவரப்போவதில்லை. அந்த அளவுக்கு தண்ணீரும் அந்த ஏரியில் நமக்கு கிட்டாது. வீராணம் ஏரி காவிரிப் பாசனத் தொடரில் ஒரு கூறு. ஒரு பாத்திரம் போல, பெரிய நிலையி லிருந்து அள்ளி எடுக்க உதவும் ஒரு வசதி. காவேரி நீரை வீராணம் ஏரியின் வழிச் செலுத்தி, மின் விசை இறைவைகளால் ஏற்றி, குழாய்கள் மூலமாக சென் னைக்குக் கொண்டுவர ஏற்பாடு, குடிநீர்த் தேவையை பாசன தேவைக்கு மேல் உள்ள நிலைகளிலிருந்தும் அளவிலிருந்தும் மட்டுமே சென்னைக்கு எடுத்துக்கொள் ளப்பெறும். பாசன மட்டங்கள் ஒவ்வொரு மதகினும் அந்தந்தக்காலத் தேவைகளுக்கேற்ப காத்துத் தேக்கிய பின்னரே குடிநீர் இறைவை தொடங்கும். எனவே, இப்பொழுது உள்ள வீராணம் ஏரிப்பாசனம் எந்த விதத்திலும் பாதிக்கப்பெறாது என்பது ஐயமற உறுதி கூற நான் விழைகின்றேன். இருப்பினும் ஏரியில் தேவையான மராமத்துக்கள், பாசன சீரமைப்பு, தண்ணீர் ஏறி பாய்வதற்கான கால் அமைப்புகள், தூர் எடுப்பது இவற்றின் தேவையை அரசினர் நன்கு ஆய்ந்து தக்க நடவடிக்கைகளையும் மேற்கொண்டு, பாசன முறை இப் பொழுது உள்ளதைவிட இன்னும் நன்கு அமைய செயற் குறிப்புகள் தயாரிக்கப் பணித்துள்ளனர். குடி நீர்த் திட்டம் மேற்கொள்ளும் இத்தருணத்தில் பாசன வசதிக்கும் பிறக்கும் நல்ல காலத்தை நான் இங்கு அடிக்கோடிட்டு சுட்டிக் காட்ட விரும்புகிறேன்.

நான் ஏற்கனவே கூறினேன். சுமார் 24 கோடி ரூபாய் செலவில் தொடங்கும் இத்திட்டத்தில் 400 லட் சம் காலன்கள் கூடுதலாக இம்மாநகருக்கு குடிநீர் வழங்க இயலும் என்று. நம்முடைய பற்றுக்குறையின் ஒரு பகுதியைத்தான் இத்திட்டம் ஈடுசெய்யும். இதற்கு மேலும் நாம் நிச்சயமாக எதிர்பார்க்கக்கூடிய தேவை களை ஈடுசெய்ய ஏற்கனவே இசைந்துள்ளதுபோல் பிற மாநிலங்களில் உள்ள நீர்நிலைகளிலிருந்து திட்டங்கள் அமைக்கப்பெற வேண்டும். இதனை இப்பொழுதிருந்தே தொடர்ந்து ஆய்ந்து செயல்படும் வகையில் தக்க தரு ணத்தில் நடவடிக்கை மேற்கொள்ள, நம் பொறியியல் வல்லுநர்கள் முனைந்து செயலாற்ற வேண்டும். இதற்கு வேண்டிய பிற மாநிலங்களிலுள்ள அரசினர், பொறி யியல் வல்லுநர்கள், அதிகாரிகள் இவர்களுடைய ஒத் துழைப்பும் கிடைக்கும் என்று நம்புகிறேன்.

மாநகராட்சி காட்டியுள்ள ஊக்கம் பாராட்டிற்குரியது

நம் பொறியியல் வல்லுநர்கள் எந்த வேலையையும் மேற்கொண்டதிலிருந்து முடிக்கும் வரை இடைவிடாத உழைப்புடனும், கருத்துடனும் செய்வார்கள் என்ற நம்பிக்கை எனக்குண்டு. அதோடு வீண் விரயமில்லா மல் சிக்கனமாக செயல்புரிதல் வேண்டும். எந்தெந்த கருவிகளை உபயோகித்து, எந்த முறைகளைக் கையாண் டால் குறைந்த செலவில் அதிகப் பயன் நமக்குக் கிட்டும் என்பதை நன்கு ஆய்ந்து சிக்கன முறைகளை அவர்கள் மேற்கொள்ள வேண்டும்.

இந்தத் திட்டத்தை உருவாக்குவதிலும், பின்னர் அதனைப் பேணி நடத்துவதிலும் சென்னை மாநகராட்சி காட்டியுள்ள ஊக்கம் போற்றத் தக்கது. இந்தக் குடிநீர் பெருக்குத் திட்டத்தின் அவசியத்தை உணர்ந் தவர்கள் அவர்களுமாவர். இத்திட்டத்தின் மதிப்பீடு 24 கோடிக்கு மேல் ஆகிறது. இதனை இப்பொழுது மாநில அரசு ஏற்று வீராணத்திலிருந்து சென்னை வரை தண்ணீரை கொண்டுவரும் பொறுப்பை மேற் கொள்ளுகிறது. மாநகராட்சிக்கு நீர் வழங்கும் நிபந் தனைகளையும் முறைகளையும் பற்றி தகுந்த முறையில் முடிவுகள் எடுக்கப்படும்.

"தமிழ்நாட்டை மகவாய் வளர்க்கும் தாயாகி ஊழி ஊய்க்கும் பேருதவி ஒழியாமல்" நின்று வாழ்வது காவிரி. இன்று உண்ண உணவு மட்டுமின்றி, பருக நீரும் காவிரி நமக்கு அளிக்கிறாள்; அதுவும் தொலை வில் உள்ள சென்னை நகர மக்களுக்கு அளிக்கிறாள். அக்காவிரி வாழி என வாழ்த்தி, நம் முதல்வர் அவர்கள் திருக்கரத்தால் இத்திட்டத்திற்கு அடிக்கல் நாட்டி துவக்கி வைக்குமாறு உங்கள் சார்பாகவும் என் சார்பா கவும் அவர்களை பணிவன்புடன் கேட்டுக்கொள்கிறேன்."

[சென்னை குடிநீர் திட்ட துவக்க விழாவில், மாண்புமிகு பொதுப்பணித் துறை அமைச்சர் திரு மு. கருணாநிதி அவர்கள் ஆற்றிய உரையிலி ருந்து]

காவிரி ஆறு வாயிலாக வீராணம் ஏரியிலிருந்து சென்னை நகருக்கு குடிநீர்த் திட்டம்: (விவரக் குறிப்புகள்)

1951-ம் ஆண்டு திட்டக்குழு அதன் தீர்ப்பில் (Planning Commission Award) சென்னையின் குடிநீரின் தலையாய தேவையை அங் கீகரித்து அதற்கென நீரை ஒதுக்கி வைக்க ஏற்றுக்கொண்டது. இதை ஆமோதித்து கோசலாக் குழுவும் தனது அறிக்கையில் கிருஷ்ணா, பெண் ணாறு திட்டத்தில் சிந்திக்கப்பட்ட சென்னைக் கால்வாய் நிரந்தரமாகச் சென்னைத் தண்ணீர் பிரச்னையைத் தீர்க்கும் எனக் குறிப்பிட்டுள்ளனர். ஆனால் 1953-ம் ஆண்டு ஆந்திரநாடு நம்மிடமிருந்து பிரிந்து போகவே, கிருஷ்ணா நதியிலிருந்து தண்ணீர் கொண்டு வரும் பிரச்சினை இரு மாநிலங்களும் தொடர்பு கொண்டு முடிக்க வேண்டியதாயுள்ளது.

பிறகு, சென்னையின் குடிநீர்த் தேவைக்காக கிருஷ்ணா நதியிலி

[30-ம் பக்கம் பார்க்க]

உணவு உற்பத்திப் பெருக்கத் திட்டம்—

புதிய முயற்சி—

குடுமியான்மலை

காடுகள் கழனியாகின்றன...

[திருச்சிராப்பள்ளி மாவட்டம், புதுக்கோட்டை கோட்டத்தில் உள்ள குடுமியான் மலையில், சீரணிப் படையினர் காட்டைத் திருத்தி கழனியாக்குகின்றனர். இந்த இடத்தில் ஒரு விவசாயப் பண்ணை அமைய இருக்கிறது. காட்டைத் திருத்தி கழனியாக்கும் இப்பணியில் புதுக்கோட்டை கோட்டத்தைச் சார்ந்த சீரணிப் படையினர் ஈடுபட்டுள்ளனர். அந்தப் பணியைத் துவக்கி வைப்பதற்கான விழா, திருச்சிராப்பள்ளி மாவட்ட சீரணிப் படைத் தலைவர் திரு அன்பில் தர்மலிங்கம் தலைமையில் 1967–ம் ஆண்டு அக்டோபர் மாதம் 11–ம் தேதியில் நடைபெற்றது. மாண்புமிகு முதலமைச்சரின் அந்தரங்கச் செயலாளர் திரு. கே. சொக்கலிங்கம், ஐ. ஏ. எஸ்., இச்சீரிய பணியினைத் துவக்கி வைத்தார்.

உணவு உற்பத்தித் துறையில், தமிழகம் இன்று தலைநிமிர்ந்து முன்னேறுகிறது. அந்த வெற்றிப் பாதையில் முக்கியமானதொரு மைல் கல்லாக, குடுமியான்மலை விவசாயப் பண்ணை திகழும் என்பதில் ஐயமில்லை—ஆசிரியர்.]

திருச்சி மாவட்டம், புதுக்கோட்டை கோட்டம், அன்னவாசல் ஊராட்சி ஒன்றியத்தினுள் அமைந்துள்ள குடுமியான்மலை, சமதளமாக சுமார் 5,000 எக்கர்கள் பரப்பளவில் அமைந்துள்ளது.

புதுக்கோட்டை அரசர் வேட்டையாடுவதற்கெனவே பாதுகாக்கப்பட்ட காடாகும் இது. அருகேயுள்ள குடுமியான் மலை புராதனமானது. பாண்டிய மன்னருன பூச்சி நாயக்கர் காலத்தில் கட்டப்பட்ட கோயில் சிற்பக்கலையழகு மிளிர நிற்கிறது. சுற்றிலும் உள்ள, காடு கல் கரடு அதிகமில்லாத, சத்துள்ள செவ்வல் மண் வளம் கொண்டது.

இங்கே பெரிய அளவில் மாநில விவசாயப்பண்ணை அமைக்க அரசினரால் திட்டமிடப்பட்டுள்ளது. முதற்படியாக 1,000 எக்கர் நிலப்பரப்பு, விளைநிலமாகச் செப்பனிடப்படும். பண்ணை மேலாளரும், ஓர் உதவிப்பண்ணை மேலாளரும், இரண்டு களப்பணியாளர்களும் நியமிக்கப்பட்டுள்ளனர். ஆக்க வேலைகளுக்கென ரூபாய் இரண்டு லட்சம் அளிக்கப்பட்டுள்ளது. பண்ணை வேலைக்கென இரண்டு டிராக்டர்கள் வாங்கப்பட்டுள்ளன. இரண்டு புல்டோசர்கள் மாநில விவசாயத் துறையிலிருந்து கொடுக்கப்பட்டு, மரங்களை அழித்து, மேடுபள்ளத்தைச் சமதளமாக்க முனைந்துள்ளன. 1968 மார்ச் மாதத்திற்குள் 500 எக்கர்கள் செப்பனிடப்பட்டு 16 கிணறுகள் பூர்த்தி செய்வதென்றும் ஜூன் மாதத்திற்குள் 1,000 எக்கர் விளைநிலமாக்கப்பட்டு 50 கிணறுகள் வெட்டி முடிப்பதென்றும் திட்டமிடப்பட்டுள்ளது. இப் பிரதேசத்தில் சமதளத்தில் 10 அடிக்குள் தண்ணீரும், சற்று மேடான இடத்தில் 25 அடிக்குள் தண்ணீரும் ஊற்றெடுக்கிறது. விவசாயத் துறையினரால் அளிக்கப்பட்ட இரண்டு துளையிடும் இயந்திரங்கள் வேலை செய்கின்றன. 21 எக்கர்களில் கம்பு, உளுந்து, கொள்ளு விதைக்கப்பட்டுள்ளது. 5 எக்கர்களில் காய்கறி பயிரிடப்படும்.

மேட்டுப்பாங்கான, கல்சரளையான பகுதிகளில் சுமார் 150 எக்கர் வரை மரக்கன்றுகள் வைக்கப்படும். தென்னையும் மற்றைய பழமரங்களும் நட திட்டமிடப்பட்டுள்ளது.

வேலை வாய்ப்புக்கு வகை செய்யும்

பொதுவாக, திருச்சி மாவட்டத்தில் அன்னவாசல் ஊராட்சி ஒன்றியம், விவசாய தொழில் துறையில் மிகவும் பின்தங்கிய பகுதியாக இருக்கிறது. இங்கு, இந்தப் பெரிய விவசாயப் பண்ணை அமைவதன் மூலம், அப்பகுதி மக்கள் விவசாயத் துறையில் முன்னேற்ற மடையவும், வேலை வாய்ப்புக்கள் பெறுவதற்கும், இப்பண்ணை வழிவகை செய்யும்.

உயர்ந்த ரகத்தைச் சேர்ந்த சி. எஸ். எச். 1 சோளம், எச். பி. கம்பு, டெக்கான் சோளம் போன்ற புஞ்சை பயிர்களுக்கான விதைகளை உற்பத்தி செய்து, பெருமளவில் வழங்க இப்பண்ணையில் அமைந்துள்ள மண் வளம் தகுதியுள்ளதாக இருக்கிறது. புஞ்சை தானிய பொறுக்கு விதைகளை அதிக அளவில் பயிர்செய்து 'பாக்கேஜ்' திட்டத்தை முழு அளவில் செயல்படுத்தவும் வாய்ப்பு இருக்கிறது. இங்கே ஒரு விவசாயப்பள்ளி ஏற்படுத்தலாமா என்று அரசு சிந்தித்து வருகிறது.

இலாபகரமான திட்டமாக இருக்கும்

இப்பண்ணையின் வாயிலாக சுயதேவையை பூர்த்தி செய்துகொள்வதற்கும், இதை லாபகரமாக நடத்தவும் அறிகுறிகள் காணப்படுகின்றன. பண்ணைக்கருகில் வெள்ளாறு என்னும் ஆறு பாய்கிறது. பூமிக்கடியில் நீரோட்டம் தரை மட்டத்திலிருந்து குறைவான ஆழத்தில் கிடைப்பது இப்பண்ணையை நீர்வளம் மிக்கதாகச் செய்துவிடும் என்று எதிர்பார்க்கப்படுகிறது. இப்பண்ணையினுல் அரசுக்கு நல்ல வருவாய் கிட்டும். திட்டம் நிறைவேறினுல், ஆண்டிற்கு ரூ 10 லட்சம் அரசுக்கு வருமானமாகக் கிடைக்கும் என்று விவசாயத்துறை இயக்குநர் மதிப்பிட்டுள்ளார்.

குடுமியான்மலை மாநில அரசு விவசாயப் பண்ணை உணவு உற்பத்தியில், தமிழகம் தன்னிறைவு பெறுவதில் முக்கிய பங்கினை ஏற்று, முன்னேடியாகத் திகழும் என்பதில் ஐயமில்லை.

விளக்கம் : கடைசி அட்டைப்படம் (சீரணிப் பணியுடன்).

குடுமியான்மலை

(வரலாற்றுக் கண்ணோட்டம்)

(திரு எம். இரகுபதி, கண்காணிப்பாளர் (Curator), அரசாங்க தொல்பொருள் காட்சி சாலை, புதுக்கோட்டை)

[குடுமியான்மலைப் பகுதியில் இன்று காடுகள் கழனியாக்கப்படுகின்றன. சுமார் 5,000 ஏக்கர் காடாக கிடக்கும் நிலங்கள் இன்று திருத்தி அமைக்கப் படுகின்றன. வரலாற்றுப் புகழ் படைத்த இடம் குடுமியான்மலை. சிற்ப வேலைகளும், கலைநுணுக்கங்களும் செறிந்து திகழும் பகுதி அது. தொன்மைச் சிறப்பு வாய்ந்த கோயில் குடுமியான்மலையில் உள்ளது. குடுமியான்மலையின் வரலாற்றுச் சிறப்பையும் தொன்மைப் புகழையும் அழகாக விளக்குகிறது, இக் கட்டுரை—ஆசிரியர்.]

வரலாற்றுச் சிறப்பும், இயற்கை வளமும் கொண்டுள்ளது குடுமியான்மலை. சென்னையிலிருந்து தெற்காக 233 மைல் பயணம் செய்தால், இவ்விடத்தினை எளிதாக அடையலாம். புதுக்கோட்டைக்கு மேற்கே 12 மைல் தொலைவிலும், திருச்சிராப்பள்ளியிலிருந்து கிழக்கே 34 தொலைவிலும் அமைந்துள்ள குடுமியான்மலைக்கு பேருந்து வசதி உண்டு.

பழங்கால கல் வெட்டுக்களில் திருநலக்குன்றம் என்றும், பிற் காலத்தவைகளில் சிகநல்லூர் என்றும் குடுமியான் மலை குறிப்பிடப்படுகிறது. 'திருநலக் குன்றம்' என்றால், 'புனிதமான வளமிக்க மலை' எனப் பொருள். வளத்தையும் சிறப்பையும் குறிக்கும் நல என்ற தமிழ்ச் சொல் பிற்காலத்தில் சம்ஸ்கிருதச் சொல்லாக்கப்பட்டு, 'நள' மன்னனைக் குறிப்பிட்டுள்ளதாக மாற்றப்பட்டது. 'சிக' என்ற சம்ஸ்கிருதச் சொல் 'குடுமி' என்ற தமிழ்ச் சொல்லின் பொருளில் வழங்கப்பட்டுள்ளதாகும்.

இங்கே கோயிலில் வழிபடப்பெறும் மூலக் கடவுளின் பெயர் 'சிகநாதர்' என்பதாகும். இந்த விசித்திரப் பெயர் ஏற்பட்டதற்கான காரணத்தைக் குறிப்பிட இங்கே ஒரு கதை வழங்கப்படுகிறது. ஒருகாலத்தில், இறைவன் அர்ச்சனைக்கு வைத்திருந்த மலர்களைக் கோயில் அர்ச்சகர் தன் காதலிக்குக் கொடுத்து விட்டதாகவும், அப்பகுதியை ஆண்ட மன்னன் அப்பொழுது எதிர்பாராத விதமாக வந்து விடவே, அர்ச்சகர் அந்த மலர்களை அவனுக்குப் பிரசாதமாக வழங்கியதாகவும், அந்த மலர்களில் தலை மயிரைக் கண்ட மன்னன் அதற்கான காரணத்தை வினவ, இறைவனுக்கு இயற்கை மயிர் உளதென்று அர்ச்சகர்கூறி தன்னை அந்தச்சோதனையிலிருந்து காத்தருளுமாறு இறைவனை வேண்டிக் கொண்டதாகவும், அதற்குச் செவிமடுத்த இறைவன் லிங்கத்தின்மேல் குடுமியொன்று தோன்றுமாறு செய்ததாகவும் இந்தப் புராணக் கதை சொல்கிறது. இதற்குச் சான்றாக இன்றும் லிங்கத்தின் மேல் ஒரு புடைப்புப் பகுதி பக்தர்களுக்குக் காட்டப்பட்டு, அர்ச்சகரைக் காக்க ஆண்டவன் தோன்றிச் செய்த குடுமி இதுதான் என்று சொல்லப்படுகிறது.

பழங்காலத்தில் குடுமியான்மலையைச் சுற்றிலும் மக்கள் வாழ்ந்திருந்ததாகத் தெரிகிறது. இம்மலையின் உச்சியில் ஒரு சுப்பிரமணிய கோயில் உள்ளது. மலை உச்சிக்குச் செல்லும் பாதையின் பக்கத்தில், பாறை முகடுகளின் கீழே இயற்கையாக அமைந்த குகை இருக்கிறது. பழங்காலத்தில் மக்கள் இங்கே வாழ்ந்ததற்கான அடையாளங்கள் காணப்படுகின்றன. மலையடிவாரத்தில் கிழக்குப் பக்கத்தில் சிகநாதர், அகிலாண்டேஸ்வரி ஆலயம் இருக்கிறது. தமிழகத்திலுள்ள மிகப் பெரிய கோயில்களில் இதுவும் ஒன்றாகும்.

வரலாற்று நிகழ்ச்சிகளோடு தொடர்புடையது குடுமியான்மலை. இது ஒரு காலத்தில் காராள வேளாளர்களால் மறவர்களுக்கு வழங்கப்பட்டதாகத் தெரிகிறது. இங்கே காணப்படும் மலைக்குடைவுக் கோயிலும், பல்லவ-கிரந்தத்தில் உள்ள கல்வெட்டும் கி.பி. 10-ம் நூற்றாண்டுக்கு முற்பட்ட பல்லவர் காலத்தைக் குறிப்பிடுகின்றன. முதலாம் குலோத்துங்கன் கல்வெட்டொன்றும் உள்ளது. இது கி.பி. 1106-ம் ஆண்டைச் சேர்ந்தது. புதுக்கோட்டை புள்ளி விவரப்படி (1813) இந்தக் கோயிலின் ஏழு நிலைக் கோபுரம் பாண்டியன் அளித்த பரிசாகும்; கோயிலின் சில மண்டபங்கள், இங்கே ஆட்சி செலுத்தி வழிபட்ட பல்லவராயர்களால் கட்டப்பட்டவையாகும்.

[31-ம் பக்கம் பார்க்க]

ஊராட்சியே உறுதுணை

அமைதியான கிராமவாழ்க்கைக்கு கூட்டு முயற்சியே ஒரு சிறந்த வழியென்பது உண்மையாயின், அதற்கு உறுதுணையாக நிற்பது ஊராட்சி முறையே. பொறுப்புக்களை ஏற்று, தங்களுக்குத் தாங்களே உதவிக் கொள்வதற்கு கிராமம், தாலுகா, மாவட்ட நிலைகளிலுள்ள ஊராட்சிகள் பெரிதும் துணை செய்கின்றன. இதை விளக்குவதற்கு மஹாராஷ்டிராவின் சோலாப்பூர் மாவட்டத்திலுள்ள "தெற்கு சோலாப்பூர் தாலுகா ஊராட்சி சமிதி"யை ஒரு சான்றாகக் கூறலாம்.

இந்த தாலுகா சமிதியில் 78 கிராமங்களிலிருக்கின்றன. ஒரே ஒரு கிராமம் தவிர ஏனைய எல்லா கிராமங்களிலும் பள்ளிகள் உள்ளன. கடந்த ஐந்து ஆண்டுகளில் 115 புதிய பள்ளி வகுப்பறைகள் கட்டப்பட்டுள்ளன. ஒவ்வொரு வகுப்பறைக்கும் சராசரியாக ரூ. 5,000 செலவாயிற்று. இதில் 60 சதவீதம் மான்யமும், எஞ்சியவை உள்ளூர் மக்கள் அளித்த நன்கொடையும் அடங்கியுள்ளன. 1962-ம் ஆண்டில் இப்பள்ளிகளில் கல்விகற்ற மாணவர்களின் எண்ணிக்கை 14,942 மட்டுமே. ஆனால் 1966-ம் ஆண்டில் இது 16,607-க்கு உயர்ந்தது.

புதிய இடங்களுக்கு நீர்ப்பாசனம்

மக்களின் உணவுத் தேவைகளை பூர்த்திச் செய்வதற்கு, சமிதி மிகவும் கவனம் செலுத்துகிறது. பூச்சி மருந்துகளின் அவசியம் பற்றி, உழவர்களுக்கு எடுத்துக்கூற ஆவன செய்யப்பட்டுள்ளன. ரசாயன உரங்களின் அவசியத்தைப் பற்றி சமிதி நன்கு அறிந்திருந்து, அதற்கு முக்கியத்துவம் அளித்த போதிலும், தழை உரங்களைத் தயாரிப்பதிலும், அது அதிக நாட்டம் செலுத்துகிறது. சிறிய நீர்ப்பாசனங்களின் அவசியத்தை உணர்ந்த சமிதி, 4,250 ஏக்கர்களை பாசனத்தில் கொண்டு வருவதற்கு ரூ. 17,64,054 செலவில் ஒரு திட்டத்தை செயல்படுத்த நடவடிக்கைகளை மேற்கொண்டுள்ளது. இது தவிர, ஹரியாளு திட்டம் என்று ஒரு திட்டமும், ராம்பூர் ஏரி திட்ட வேலைகளும் ஒருங்கே நடைபெற்றால், மேலும் 2,600 எக்கர்களுக்கு பாசனம் தடையின்றி கிடைக்கும்.

தெற்கு சோலாப்பூர் சமிதி இன்னொரு திட்டத்தையும் சோதனை முயற்சியாக மேற்கொண்டுள்ளது. உணவு உற்பத்தியை பன்மடங்கு பெருக்குவதற்கு, சில தீவிர விவசாயிகள் நல்ல யோசனைகளை தெரிவித்தனர். ஆனால் பண வசதி குறைவால், அவற்றை நிறைவேற்ற முடியவில்லை. எனவே, இவ்வித முற்போக்கு விவசாயிகளுக்கு எல்லாவித உதவிகளையும் செய்யவேண்டும் என்ற நோக்கத்துடன், சமிதி ரூ. 1,37,910-ஐ, 99 விவசாயிகளுக்கு வழங்கியுள்ளது. இதைக்கொண்டு அவர்கள் வாழை, திராட்சை உற்பத்தியைப் பெருக்கி வருகின்றனர்.

இங்குள்ள சோளப்பயிர்கள் பூச்சிகளினால் அடிக்கடி தாக்கப்படுவது வழக்கம். எனவே விமான மூலம் பூச்சி மருந்துகளைத் தெளிக்க, ரூ. 9,358 செலவில் ஒரு சிறிய விமான தளம் இங்கு அமைக்கப்பட்டுள்ளது.

பரிசு பெற்ற ஊராட்சி

ரூ. 35,000 செலவில் ஒரு கால்நடை மருந்தகம் நவீன வசதிகளுடன் கட்டப்பெற்று, கால்நடைகளுக்கு சிகிச்சை யளிக்கப்படுகிறது.

கோழிப்பண்ணையை துவக்குவதற்காக 8 தீவிர விவசாயிகளுக்கு ரூ. 4,000 கடன் வழங்கப்பட்டுள்ளது. பால் பண்ணைக்காக ரூ. 33,250 கடன் வழங்கப்பட்டுள்ளது.

கருத்தடை வளையத் திட்டத்தில் மிகுந்த ஆர்வம் காட்டி, சிறந்த பணியாற்றியதற்காக, இந்த சமிதிக்கு 1966–67-ல் பரிசு வழங்கப்பட்டது.

பிற மாநிலங்களில்..

உத்தரப் பிரதேசத்தில் மருத்துவ உதவி

உத்திரப்பிரதேசத்திலுள்ள எல்லா மக்களுக்கும் மருத்துவ வசதி கிடைக்கச்செய்வது மிகவும் சிக்கலான செயல்தான். இந்த மக்கள் 1,11,722 கிராமங்களிலும், 486 நகரங்களிலும் வசிக்கின்றனர். மருத்துவ உதவித் திட்டத்தில் நிதிப் பற்றுக்குறையும் சேரும்போது பிரச்னை மேலும் சிக்கலாகிறது. மேலும் போதுமான அளவில் டாக்டர்கள் இல்லை. இருப்பவர்களும் கிராமங்களுக்குச் செல்ல தயங்குகிறார்கள். கிராமத்தில் தான் 86 சதவீத மக்கள் வசிக்கின்றனர்.

தற்போது இம்மாநிலத்தில் 748 மருத்துவ மனைகளும், 1,614 மருந்தகங்களும் இருக்கின்றன. அதாவது, 1,10,112 பேர்களுக்கு ஒரு மருத்துவ மனையும், 51,030 பேர்களுக்கு ஒரு மருந்தகமும் இருக்கிறது. இந்த மருத்துவ மனைகளிலும், மருந்தகங்களிலும், 30,873 படுக்கைகள் இருக்கின்றன. அதாவது ஒவ்வொரு 2,666 பேர்களுக்கு ஒரு படுக்கை வீதம் இருக்கிறது. இதே போன்று 7,580 பேர்களுக்கு ஒரு டாக்டர் இருக்கிறார். இங்குள்ள மொத்த டாக்டர்களின் எண்ணிக்கை 2,738.

கிராமங்களில் வசிக்கும் லட்சக்கணக்கான மக்களுக்கு, தற்போதுள்ள நிதி நிலையைக் கருத்தில் கொண்டு போதுமான அளவு மருத்துவ வசதி கிடைக்கச் செய்வதே அரசின் எண்ணம். வேளாண்மையையே தொழிலாகக் கொண்டு, பாடுபடும் இச்சமுதாயத்தை புறக்கணிப்பது சிறந்ததல்ல.

தமிழகத்திலிருந்தும் டாக்டர்கள்

பெரிய மருத்துவ நிலையங்களெல்லாம் தற்போது நகரங்களிலும், மாநகரங்களிலும் தான் இருக்கின்றன. கிராமங்களில் மூலை, முடுக்குகளில் இருக்கும் விவசாயிகள், மருத்துவஉதவி நாடி நகரங்களுக்கோ செல்லவேண்டியுள்ளது. இதனால் அதிகச் செலவு ஏற்படுகிறது. அதை ஏழை மக்களால் சில சமயங்களில் தாங்க முடிவதில்லை. மேலும் பெண்களுக்கு மருத்துவ உதவி கிடைப்பது இன்னும் கஷ்டம்.

இம் மாநிலத்திலுள்ள 564 கிராம மருந்தகங்களில் டாக்டர்களே இல்லை. இங்கு டாக்டர்களை அமர்த்துவதற்கு சில முறைகள் கையாளப்படுகின்றன. ஆபத்துக் காலத்திற்காக உதவக் கூடியடாக்டர்கள், தனிப்பட்டமுறையில் தொழில் செய்யும் டாக்டர்கள், ஓய்வு பெற்ற இராணுவ டாக்டர்கள், மற்றும் மலேரியா, குடும்பக்கட்டுப்பாடுத்துறைகளிலுள்ள டாக்டர்கள் ஆகியோர் இந்த இடங்களில் அமர்த்தப்படுகின்றனர். இவை தவிர, தமிழகத்திலிருந்தும் 100 டாக்டர்கள் வரவழைக்கப்பட்டுள்ளனர்.

மருத்துவக் கல்லூரிகளிலுள்ள இடங்களில் 10 சதவீத இடங்கள் மலைப்பகுதிகளிலிருந்தும், 10 சதவீத இடங்கள் கிராமப் புறங்களிலிருந்து வருபவர்களுக்கு மட்டுமே ஒதுக்கப்பட்டுள்ளன. குறைந்தது பத்தாண்டு காலமாவது மலைப்பகுதி, அல்லது கிராமப்பகுதியில் பணியாற்றவேண்டும் என்ற உடன்பாடுடன் தான் அவர்கள் கல்லூரிகளில் சேர்த்துக் கொள்ளப்படுகின்றனர்.

நடமாடும் மருந்தகங்கள்

ஏழை மாணவர்களுக்கு உதவிச் சம்பளம் அளிக்கப்படுகிறது. கிராமங்களில் குறைந்தது மூன்றாண்டுகள் பணிசெய்ய உடன்பட்டு, பத்திரத்தில் கையொப்பமிட்டால் தான் உதவிச் சம்பளம் அளிக்கப்படும். இதை மீறினால், உதவிச் சம்பளத்தொகை வசூலிக்கப்பட்டுவிடும்.

— 16-ம் பக்கம் பார்க்க.

பெருகிவரும் வருவாய்

திரு பலராம்சிங் அவர்களைப் பின்பற்றி நாட்டிலுள்ள ஏனைய உழவர்களும் வேளாண்மையில் ஈடுபட்டால், உணவுப் பிரச்னை வெகு விரைவிலே தீர்ந்து விடும். இவர் உத்திரப்பிரதேசத்திலுள்ள கான்பூர் மாவட்டத்தின் சகார்பூர் என்ற கிராமத்தைச் சேர்ந்தவர். இவரது கிராமத்தை எளிதில் அடைவதற்குச் சாலை வசதிகள் நன்கு அமைந்துள்ளன.

கான்பூரிலுள்ள அரசினர் விவசாயக் கல்லூரியைச் சேர்ந்தவர்கள் கிராமங்களுக்குச் சென்று, உழவர்களுக்கு பயிற்சியளித்து வருகிறார்கள். நவீன முறைப்படி எவ்வாறு விவசாயம் செய்யவேண்டுமென்பதை அவர்களுடன் நேரில் உரையாடி, அவர்களை நன்கு உணரச் செய்து, அம்முறைகளை கையாள தகுந்த உதவிகளையும் செய்கின்றனர். அவ்வாறு பணிபுரிந்து வருகையில், அவர்கள் திரு பலராம்சிங்கை சந்திக்க நேர்ந்தது.

உண்மையைக் கூறுகிறீர்களா?

''தன்னுடைய இரண்டு 'பீகா'க்கள் நிலத்திலிருந்து, பதினாறு மணங்கு எடையுள்ள சோளம் மட்டுமே தான் விளைவிக்க முடிகிறது'' என்றார் பலராம் சிங். ''அதே நிலத்திலிருந்து 60 மணங்கு சோளத்தைப் பெற நீங்கள் விரும்புகிறீர்களா? என்று விவசாயக் கல்லூரி ஆசிரியர் கேட்டபோது, பலராம் அதை சொல்லளவில் கூட நம்பத் தயாராக இல்லை. "நீங்கள் உண்மையைத்தான் கூறுகிறீர்களா? அவ்வாறு பயிர் செய்யமுடியுமா?'' என்று வியப்புடன் வினவினார், திரு பலராம்.

அவரை நம்ப வைப்பதற்குள் ஆசிரியரின் நிலை மிகவும் சங்கடமாகிவிட்டது. இறுதியில், அருகிலேயுள்ள மற்றொரு கிராமத்திற்கு அவரை அழைத்துச்சென்றனர். பண்டித சக்ராதர்சுக்ளா என்ற மற்றொரு விவசாயியின் நிலத்தில் 'கங்கா-3' என்ற வீரிய ஒட்டுக்கம்பின் அமோக விளைச்சலை நேரில் கண்டபோதுதான் ஆசிரியரின் கூற்றை பலராம் நம்பினார். "என்றால் இவ்வாறு பயிர் செய்து, அமோக விளைச்சலைக் காணமுடியாதா?'' என்று அவர் ஆவலுடன் கேட்டார். "ஏன் முடியாது"—இது ஆசிரியரின் பதில்.

"ஓர் ஆண்டில், ஒரே பயிருக்குப் பதில் இரு போகத்தை, ரசாயன உரம் கொண்டு, ஒட்டு ரக விதைகளை விதைத்து, விஞ்ஞான முறையில் பயிர் செய்தால், அதே வித விளைச்சலை நீங்கள் அடைய முடியும்'' என்று விளக்கினார் ஆசிரியர்.

நாட்டிலுள்ள பழங்கால விவசாயிகளைப் போன்றவரே பலராம்சிங்கும். ரசாயன உரங்களை அவர் பயன்படுத்தியதே இல்லை. அதைப் பற்றி எதுவுமே தெரியாது அவருக்கு. விவசாயத்திற்கு அவர் உள்ளூர் ரக, பழைய விதைகளையே நம்பினார். இவற்றால் ஆண்டொன்றிற்கு அவர் பெற்ற வருவாய் ரூ. 6,000 மட்டுமே. இந்த சொற்ப வருமானத்தைப் பெறுவதற்குக்கூட, அவர் மிகவும் சிரமப்படவேண்டியிருந்தது.

பலராம்சிங்கிடம் 20 ஏக்கர்கள் நிலமிருந்தது. அவரிடம் குழாய்க் கிணறும், விவசாய செலவிற்காக ரூ. 4,000 ரொக்கமும் இருந்தன. நவீன விவசாயக் கருவிகள் சிலவற்றையும் அவர் பெற்றிருந்தார்.

பழைய சிந்தனை ஒழிந்தது......

சக விவசாயியின் வயலில் ஏற்பட்டுள்ள மகத்தான விளைச்சலைக்கண்டு வியப்புற்ற பலராம், தன் பழைய சிந்தனைகளையும், பழைய விவசாய முறைகளையும், அறவே உதறித் தள்ளி, புது உலகில், நவீன கருவிகளுடன் இப்போது விவசாயத்தில் புகுந்துவிட்டார், அதோடன்றி, அவரது கிராமத்திலுள்ள ஏனைய விவசாயிகளுக்கும் இவர் ஒரு வழிகாட்டியாக இருந்து, அவர்களுடைய சந்தேகங்களையும் தீர்த்துவைத்து, துணை புரிகிறார்.

விஞ்ஞான முறைகளையும், பயிர்களையும் மாற்றி மாற்றி வேளாண்மை செய்யும் முறைகளை நன்கு கற்றறிந்த விவசாயியாகிவிட்டார் பலராம். இப்போது அவரது வயலில் மூன்று போக விளைச்சல் நடைபெறுகிறது.

G.N.—4A

எவ்வித விதைகளைத் தேர்ந்தெடுத்து, என்னென்ன உரங்களை, எவ்வெப் போது இட்டு, பயிர் செய்யவேண்டும் என்பது, அவருக்கு இன்று மிகவும் எளிதாகத் தெரிகிறது.

கோதுமைப்பயிருக்கு, ஏக்கர் ஒன் றுக்கு 120 கிலோ அம்மோனியம் சல்பேட்டும், 75 கிலோ சூப்பர் பாஸ் பேட்டும் போடுகிறார். "சோனுரா-64" வகை கோதுமையை பயிரிட அவர் மிகவும் உற்சாகமாயிருக்கிறார். இப் பயிருக்கு 290 கிலோ அம்மோனியம் சல்பேட்டும், 180 கிலோ சூப்பர் பாஸ் பேட்டும் போடுகிறார். ரசாயன உரங்கள் தவிர, தொழு உரங்களையும் அவர் இடுவதற்கு தவறவில்லை.

ஐந்து மடங்கு வருவாய்....

புதிய ரக விதைகளான "சோனுரா-64" "லார்மாராஜோ" 'கே. 68', வீரிய ஒட்டுச் சோள ரகமான "கங்கா-2", மற்றும் "3", "டி. என். 1" என்ற நெல் ரகம், போன்றவற்றையே அவர் விதைக்கிறார். தன்னிடமுள்ள ரூ. 4,000 முதலைக்கொண்டே, மேற் கண்ட விதை ரகங்களைப் பயிரிட்டு, ரூ. 20,000 வரை வருமானம் பெறு கிறார்.

"தங்களைத் தாங்களே உதவிக் கொள்பவர்களுக்குத்தான், இறை வனும் துணைபுரிவார்" என்பது பல ராமின் நம்பிக்கை. கையிலுள்ள ஒரு ரூபாயைக்கொண்டு ஐந்து ரூபாய் வருவாய் அடைவதற்கு விவசாயம் சிறந்த தொழில் என்கிறார் பலராம். 1964-65-ம் ஆண்டில் சோளம், கோதுமை பயிரிட்டதில் அவருக்குக் கிடைத்த வருவாய் ரூ. 5,250 மட் டுமே. ஆனால் அடுத்த ஆண்டு, விஞ் ஞான முறைப்படி, திருந்திய விவசாயம் செய்ததில் அவர் பெற்ற வருவாய் ரூ. 8,400. மேலும், 1966-67-ம் ஆண்டில் அதே கோதுமை, சோளம் பயிர்கள் அவருக்கு ரூ. 28,200 வரு வாயைத் தேடித் தந்தன.

உணவுக்காக பிற நாடுகளை நம்பி வாழும் நாம், அந்த துன்பத் தளையி லிருந்து நம்மை விடுவித்துக்கொள்ள ஒரே வழி, விஞ்ஞான முறையில் விவ சாயம் செய்வது தவிர வேறொன் றில்லை.

உத்தரப்பிரதேசத்தில் மருத்துவஉதவி

—14-ம் பக்கத் தொடர்ச்சி

போக்குவரத்து வசதியில்லாத கிராமங்களிலுள்ளவர்களுக்கு மருத் துவ வசதி கிடைக்க, நடமாடும் மருந்தகங்களில் 150 ஏற்படுத்தப் பட்டுள்ளன. இவற்றில் மலைப்பகுதி வாழ் மக்களுக்கென்று 100 தனியே ஒதுக்கப்பட்டுள்ளன.

குடிசைகளிலும் மருத்துவமனை

பெரிய, பெரிய கட்டிடங்கள் கட்டி மருத்துவ மனையை ஏற்படுத்தும் செலவை, கருவிகளையும் தரமான மருந்துகளையும் வாங்க பயன்படுத்த லாம் என்ற நோக்குடன் ரூ. 5,000 செல விலேயே குடிசைகளில் மருத்துவ மனைகள் நிறுவப்பட்டுள்ளன. மருத் துவ மனைகள் இல்லாத வட்டாரத் தலைமையிடங்களில் இது போன்ற நிலையங்கள் அமைக்கப்படும்.

மேலும் மாவட்டத்தை பல வட்டங் களாகப் பிரித்து, ஒவ்வொரு வட்டத் திற்கும் ஞாயிறன்று ஒரு டாக்டர் செல்வார். நோயாளிகளுக்கு சிகிச்சை யளிப்பது மட்டுமின்றி, நீண்டநாள் நோயுற்றவர்களை அரசுக்குச் சொந்த மான கார்களில் மருத்துவமனைக்கு அவர்களை அனுப்புவார். இது தவிர, சுற்றுப்புற துப்புரவு, குடும்பக் கட்டுப்பாட்டைப் பற்றி சொற்பொழிவு கள் நிகழ்த்துவதுடன், அவற்றிற் குரிய பயிற்சியையும் அளிப்பார்.

இவ்வாறு மேற்கொள்ளப்பட்டுள்ள முயற்சிகளெல்லாம் நல்ல பயனை தந்துள்ளன. கிராமப்புறங்களிலும் ஒரு நல்ல மாற்றம், புதிய திருப்பம் ஏற்பட்டுள்ளது.

பெருமளவில் காய்கறித் தோட்டங்கள்

மார்த்தாண்டத்திலுள்ள (கன் னியாகுமரி மாவட்டம்) ஒய்.எம்.சி.ஏ. செயல் விளக்க நிலையம், 850 வீட்டுக் காய்கறித் தோட்டங்களை உருவாக்கி யுள்ளது. இவற்றில் கத்திரிக்காய், பட்டாணி, பல்வகை பீன்ஸ் ஆகிய காய்கறிகள் பயிரிடப்படுகின்றன.

சத்துள்ள பசுமையான காய்கறி களை தானிய உணவுடன் போதுமான அளவில் சேர்த்து, உண்ணவேண்டு மென்ற அவசியத்தை இத்தோட்டங்கள் விவசாயிகளிடையே வலியுறுத்தி யுள்ளன.

மார்த்தாண்டத்திலுள்ள ஒய்.எம். சி.ஏ. இரு ஏக்கர் நிலங்களை தனியே ஒதுக்கி, அதை காய்கறி விதைப் பண்ணையாக மாற்றியுள்ளது. 1967-ம் ஆண்டு ஜனவரித் திங்களிலிருந்து, 1,03,000 நாற்றுகளையும் 20 கிலோ காய்கறி விதைகளையும் அது 20 தொண்டர்களுக்கு வழங்கியுள்ளது. இத்தொண்டர்கள், திட்டத்தின் மேற் பார்வையாளர்களாவார்கள். ஒவ் வொரு தொண்டரும் 150 தோட்டங்களை உருவாக்கவேண்டும்.

ஹிமாசலப் பிரதேசத்தில் ஊராட்சிகள் ஏற்பட்டவுடன், கிராமங்கள், குக்கிராமங்கள் அனைத்தும் நன்கு முன்னேறியுள்ளன. அங்குள்ள கங்க்ரா மாவட்டத்தில் ‘ பார்மர் ’ என்னும் கிராமம் சிறப்பான முறையில் ஊராட்சித் திட்டங்களை நிறைவேற்றுகிறது. பத்தாண்டுகளுக்கு முன்பு அங்கு சென்றிருந்த ஒருவர், இப்போது அக் கிராமத்தை சுற்றிப் பார்த்தாரானால், அவருக்கு அங்கு ஏற்பட்டுள்ள மகிழ்ச்சியான மாற்றங்கள் தெளிவாகத் தெரியும்.

புதர்களாக மண்டிக்கிடந்த அந்த கிராமப்புற நிலங்களெல்லாம் சீரமைக்கப்பட்டு, விவசாயத்திற்குத் தகுதியுடையதாக மாற்றப்பட்டுள்ளன. எலிகள் வாழ்ந்த பொந்துகளும், பாம்புகள் நிறைந்திருந்த புற்றுகளும் இன்று புன்னகைப் பூக்கும் வயல்களாக மாறியுள்ளன. இவை மட்டுமல்ல ; வாழ்க்கையின் ஏனைய துறைகளிலும் மறுமலர்ச்சி ஏற்பட்டுள்ளது.

கிராம வாசிகள் அளித்த நன்கொடையையும் உழைப்பையுமே கொண்டு ஒரு துவக்கப்பள்ளி அமைக்கப்பட்டுள்ளது. பள்ளிக்குத் தேவையான அமைதியும், தூய காற்றும் கிடைப்பதற்கு துணை செய்யும் முறையில், இப்பள்ளி, ஒரு மலைச் சாரலில் அழகுற கட்டப்பட்டுள்ளது. இங்கு 1,700 பேர்களே வசித்தாலும், இது ஒரு பெரிய கிராமம் போல காட்சியளிக்கிறது. பள்ளியில் 288 குழந்தைகள் கல்வி கற்கின்றனர். பள்ளியில் இடநெருக்கடி ஏற்பட்டதன் விளைவாக, மக்கள் ஒன்று திரண்டு மேலும் மூன்று வகுப்பு அறைகள் கொண்ட ஒரு கட்டிடத்தை அமைத்துள்ளனர். இத்துவக்கப் பள்ளியை உயர்நிலைப் பள்ளியாக்கும் முயற்சி தீவிரமாக மேற்கொள்ளப்பட்டு வருகிறது. பள்ளிபிறுதி வகுப்பு வரை கூட படித்தவரில்லாத அக் கிராமத்தில், இன்று பட்டதாரிகளும் கூட இருக்கின்றனர்.

தடையில்லா குடிநீர் வசதி

கிராமத்திலும், கிராமத்தைச் சுற்றியும் தார்ச்சாலைகள் போடப்பட்டுள்ளன. ரெயில்வே பாதை, இக் கிராமத்தை பத்தான்கோட், ஜோசிந்தர் நகரங்களுடன் இணைக்கிறது. தந்தி, தொலைபேசி வசதிகள் கொண்ட அஞ்சல் நிலையமும் இங்கு பணியாற்றுகிறது. கீழ்மட்டத்திலுள்ள பகுதிகள் மழையினால் பாதிக்கப்படுவதைத் தவிர்ப்பதற்காக இரண்டு சிறு பாலங்கள் கட்டப்பட்டுள்ளன. இதனால் போக்குவரத்திற்கு வசதி ஏற்பட்டுள்ளது.

கிராமத்தில் ஆறு குடிநீர்க் கிணறுகள் இருக்கின்றன. இவற்றிலிருந்து ஆண்டு முழுவதும் குடிநீர் கிடைக்கிறது. பத்தாண்டுகளுக்கு முன் வரை இக் கிணறுகளை ஹரிஜனங்கள் பயன்படுத்தியதில்லை. ஆனால், அந்த நிலை மாறி எல்லோரும், எல்லாக் கிணறுகளிலிருந்தும், சுமுகமாக நீரைப் பெற்றுக் கொள்கின்றனர். கோடைக் காலங்களில், கிணறுகளில் நீர் குறைந்துவிடுவதால் விளையும் இன்னலைத் தவிர்க்க, பம்பு செட்டுகள் அமைக்கப்பட்டு, குடிநீர் மேலே கொண்டு வரப்படுகிறது. இவற்றால், சிறிதளவு பாசனமும் நடைபெறுகிறது. இங்கு கோதுமை, சோளம், நெல, பார்லி, எண்ணெய் வித்துக்கள் ஆகியவை முக்கியப்பயிர்கள்.பற்பல காய்கறிகளும் பயிரிடப்படுகின்றன.

—33-ம் பக்கம் பார்க்க.

(காவிரிப்பூம்பட்டினம்-வரலாற்றுக் கண்ணோட்டம்)

[திரு இரா. நாகசாமி, எம். ஏ., தொல்பொருள் ஆராய்ச்சித் துறை இயக்குநர்]

தமிழகத்தின் பொற்காலம் என்பது சங்ககாலத்தைக் குறிக்கும். இது இன்றைக்கும் இரண்டாயிரம் ஆண்டு களுக்கும் முந்தியது. உலகின் பல பகுதிகள் நாகரிகம் என்றால் என்ன என்றே அறியாத காலம் அது. அக் காலத்தில் தமிழகத்தை சீரும் சிறப்புமாக சேரர், சோழர், பாண்டியர் என்ற மூவேந்தர்கள் ஆண்டனர், சோழர் குடியில் வந்த கரிகால்பெருவளத்தான் என்ப வனை அறியாத தமிழ் மக்கள் யாரும் இருக்கமுடியாது. ஒப்பற்ற அந்த மன்னனுடைய கடற்கரைப் பட்டினமாக திகழ்ந்தது பூம்புகார். தமிழ்நாட்டில தலைசிறந்த நதியாம் காவிரி கடலிலே புகும் இடம் ஆதலின் அதைக் காவிரிப்பூம்பட்டினம் என்றும் அழைப்பர். ஒரு பெரும் ஆறு கடலிலே புகும் இடத்தில் சிறந்த துறைமுகப்பட் டினம் அமைப்பது எளிது. ஆற்றில் வாயில் வழியே பெரும் கலங்கள் உள் வருவதற்கு இது ஏதுவாக இருக்கும். பெரிய ஆறு ஆகிய பொன்னி கடலிலே கலக்கும் இடத்தில் அமர்ந்த காரணத்தால், தமிழ் நாட்டிலேயே தலைசிறந்த நகரமாக பூம்புகார் விளங் கிற்று.

வரலாற்றுப் புகழ் படைத்த பூம்புகார்

பூம்புகார் நகரை தூங்கெயில் எறிந்த தொடித் தோட் செம்பியன், முச்சுகுந்தன், மனுநீதிசோழன், கரிகால்பெருவளத்தான், கிள்ளவளவன் போன்ற மன் னர்கள் ஆண்டிருக்கிறார்கள். சிலப்பதிகாரம், இந்திரவிழா எடுத்த காதையில் இப்பட்டினம்,மருவூர்ப்பாக்கம்,பட்டினப் பாக்கம்என இரண்டு பெரும்பிரிவுகளாக பிரிக்கப்பட்டிருந் தது என்று குறிக்கப்பட்டுள்ளது. இவ்விரு பகுதிகளுக்கும் இடையில் நாளங்காடி இருந்ததும், கடற்கரைப் பகுதியில் யவனச் சேரியிருந்ததும், மற்றும் பல செய்திகளும் சிலப்பதிகாரத்தில் இருந்து அறிகிறோம். இந்நகரில் பல வனங்கள் இருந்தன. ஈமப்புறங்காடு ஒன்று இருந்தது. சிவபெருமான் கோவில் முதல் சதுக்கப்பூதம் வரையில் பல கோவில்கள் இருந்தன. பௌத்த விகாரமும் சமணர் பள்ளியும் இங்கு இருந்தன. இந்நகர மக்களின் வாழ்க்கையைப் பற்றி பட்டினப்பாலை மிக அழகாக சித்தரிக்கிறது. மேலை நாடுகளிலிருந்து உயர்ந்த ஜாதிக் குதிரைகள் கலங்களிலிருந்து வந்திறங்கின. மிளகு மூட்டைகள் வண்டியில் வந்திறங்கின. வடதிசையில் இருந்து வந்த மணியும், பொன்னும், குடதிசையில் இருந்து வந்த சந்தனமும் அகிலும், ஈழத்திலிருந்து வந்த பொருள்களும். கங்கை ஆற்றுப் பொருள்களும், காவிரி ஆற்று பொருள்களும், ஏராளமாக குவித்து விற்கப்பட்டன. மேலைநாடுகளுக்கும், கீழை நாடுகளுக்கும் இடையே சிறந்த துறைமுகமாக பூம்புகார்தான் அக்

> [கன்னித் தமிழகத்தின் பண்பாட்டுப் புகழ்பாடும் காவிரிப்பூம்பட்டினத்தின் தொன்மைச் சிறப்பு பற்றி, வரலாற்றுக் கண்ணோட்டத்துடன் ஆராய்கிறது, இக்கட்டுரை பூம்புகார், பண்டைத் தமிழர் நாகரிகத்தின் தொட்டில் என திகழ்ந்தது. பண்டைத் தமிழ் மக்களின் வாழ்க்கை முறை, செல்வச் செழிப்பு, சீர் பெற்ற வாழ்வு—இவற்றை உலகுக்கே பறைசாற்றிய பழம் பெரும்பதி பூம்புகார்—புகழ் பெற்ற அந்த காவிரிப்பூம்பட்டினத்தைப் பற்றிய பல அரிய செய்திகளை இக்கட்டுரையில் காணலாம்—ஆசிரியர்.]

காலத்தில் திகழ்ந்தது என்று, அலெக்சாந்திரிய நாட்டு வணிகன் ஒருவன் எழுதிய ''பெரிபிலஸ்' என்ற நூலில் இருந்து அறிகிறோம். பிளினி என்பவர் இந்நகரை 'கபேரிஸ் எம்போரியம்' என்று குறித்துள்ளார். மூன்று விதமான கலங்கள் தமிழ்நாட்டு கடற்கரையில் இருந்ததாக குறிக்கப்பட்டுள்ளது. சோழமண்டல கரையிலிருந்து மேலைக்கடற்கரை வரை கரையோரமாகவே செல்லும் நாட்டுப் படகுகள், கட்டுமரங்கள், கங்கைகரை முதல், கடாரம்வரை செல்லும் சோழந்தியா என்ற மிகப் பெரிய கலங்கள் ஆக மூன்றுவித கலங்கள் இருந்தன. ரோமானிய மாலுமிகள் பூம்புகாரோடு நின்று விடுவர் என்றும், சோழ மாலுமிகள்தான் கீழைநாடுகளுக்கும், சீனத்துக்கும் சென்று வந்தனர் என்றும், ஆராய்ச்சியாளர்கள் குறிப்பர். தமிழ்நாட்டிலிருந்து பருத்தியும், பட்டும் முக்கியமாக ஏற்றுமதி செய்யப்பட்டன.

பூம்புகாரைப் பற்றி பல பண்டை பிராகிருத நூல்களில் குறிப்புகள் காணப்படுகின்றன. முக்கியமாக புத்ததத்தர் என்ற பெரியார் எழுதி அபிதம்மாவதாரம் என்ற நூலில் இந்நகரைப் பற்றி குறித்துள்ளார்.

தொல்பொருள் ஆராய்ச்சி—தொன்மைச் சிறப்பு

இச் சிறப்புவாய்ந்த பட்டினத்தை தொல்பொருள் ஆராய்ச்சியாளர்கள் ஆராய்ந்து வருகின்றனர். சுமார் 55 வருடங்களுக்கு முன்பே 1910-ம் ஆண்டில் தொல்பொருள்துறை தென் பகுதி சூப்பரிண்டெண்டு, காவேரிப்பூம்பட்டினத்தில் பல பகுதிகளைப் பரிசோதித்துப் பார்த்தார். அப்போதே பல பண்டைய சின்னங்கள் புதைந்து கிடப்பது கண்டுபிடிக்கப்பட்டது. முக்கியமாக கடற்கரையின் அருகிலே சில கிணறுகள் பூமிக்கடியிலே காணப்பட்டன. இக்கிணறுகளின் புறங்கள் சுடுமண் பூசப்பட்டும், அதன்மேல் கெட்டியான களிமண் பூசப்பட்டும் விளங்கின. இவற்றை 'உறை கிணறு' என்று அழைப்பர். பட்டினப்பாலையில் கடற்கரையோரத்தில் உறை கிணறுகள் இருந்தன என்று ''உறை கிணற்றுப் புறச்சேரி'' என்று குறிக்கப்பட்டுள்ளது. 1910-ல் இக்கிணறுகள் கண்டு பிடிக்கப்பட்டது சிறப்பான அம்சமாகும். அத்துடன் சம்பாபதியம்மன் கோயில், பல்லவனிச்சுரம் என்ற பகுதிகளில் உயர்ந்த மேடுகள் இருப்பதும், அங்கு பண்டைய சின்னங்கள் கிடைப்பதும், அதை அகழ்ந்து ஆராய வேண்டும் என்றும் குறிப்பிட்டுள்ளார். 1910-லிருந்து 50 ஆண்டுகளுக்குப் பிறகு 1960-61-ல் மறுபடியும் தொல்பொருள் துறை காவிரிப்பூம்பட்டினத்தை அகழ்ந்தாராயும் முயற்சியை எடுத்துக்கொண்டுள்ளது.

அலைகளால் அரிக்கப்பட்ட கடற்கரைப் பகுதிகளின் அடியில் பண்டைய செங்கற்களும் மற்ற சின்னங்களும் தெரிகின்றன. இதுவரை பல பகுதிகளைப் பரிசோதித்துள்ளனர். கீழையூர் என்ற பகுதியில் செங்கற்கட்டிடம் ஒன்று காணப்பட்டது. இதன் அருகில் மரத்தாலான கால்கள் காணப்படுகின்றன. உப்பை நெல்லுக்கு விற்று, அதை ஏற்றி வந்த படகுகள் மரத்தறிகளிலே கட்டப் பட்டிருந்தன என்று பட்டினப்பாலை குறிக்கிறது. இப்போது கண்டுள்ள பகுதி அதுவாக இருக்கலாம் என்று ஆராய்ச்சியாளர்கள் கருதுகின்றனர். வானகிரி என்று அழைக்கப்படும் இடத்தில் ஒரு பொய்கை கண்டுபிடிக்கப்பட்டுள்ளது. அதன் புறங்கள் செங்கல்லால் உறை எடுக்கப்பட்டுள்ளன. இப்பொய்கை ''அர்த்த சந்திரன்'' வடிவிலே அமைந்துள்ளது. காவிரியாற்றிலிருந்து தண்ணீர் வரும் ஒரு வாய்க்கால் இதில் கலக்கிறது. இந்த வாய்க்கால் முழுவதும் செங்கல்லால் எடுக்கப்பட்டதாகும். இதுபோன்றவைகளை, ''தேய்பிறையுருவக் கேணி'' என்று நம் இலக்கியங்கள் கூறுகின்றன.

பூம்புகாரும்–புத்தமதமும் :

அனைத்திலும் முக்கியமான அகழ்வாராய்ச்சி பல்லவனீச்வரத்தில் மேற்கொண்டதாகும். இங்குதான் சதுரமான அறைகளை உடையதும் 60 அடிக்கு மேல் நீண்டதுமான புத்த விஹாரம் ஒன்று கண்டு பிடிக்கப்பட்டுள்ளது. சிலப்பதிகாரத்திலிருந்தும், மணிமேகலையிலிருந்தும் பூம்புகாரில் பௌத்த மதம் சிறந்து விளங்கிற்று என்று அறிவோம். புத்த சைத்யமும், இந்திர விஹாரம் எழும் இங்கிருந்தன என்று அந்நூல்களிலிருந்து நாம் அறிவோம். இலக்கியத்தில் கூறப்பட்டுள்ள பல பகுதிகள் இப்போது தொல்பொருள் ஆராய்ச்சியால் வெளிப்படுவது தமிழ் மக்களுக்கு பெருமைதரும் விஷயமாகும். காவேரிப்பூம்பட்டனத்தில் இப்போது கண்டுபிடிக்கப்பட்டுள்ள புத்த விஹாரம் ஆந்திர தேசத்தில் நாகார்ஜுன் கொண்டாவில் காணப்பட்ட விஹாரத்தைப்போல் இருக்கிறது.

மற்றும் இப்பகுதியிலே கல்லிலே செதுக்கப்பட்ட புத்த பாதம் ஒன்று கிடைத்துள்ளது. இது அமராவதி' நாகார்ஜுன் கொண்டா முதலிய இடங்களில் உபயோகப்பட்ட ஒருவகைப் பளிங்கு கல்லால் ஆனது. சுமார் மூன்றரை அடி பீடமும், இரண்டரை அடி அகலமும் உள்ள இப்புத்த பாதத்தில், இரண்டு பாதங்களும், சுவஸ்திகம், பூர்ண கலசம், ஸ்ரீவத்சம் போன்ற மங்கலச்

—27-ம் பக்கம் பார்க்க.

"கலைஞர் கைப்பட்ட வீணையாக மிளிரட்டும்."

மாண்புமிகு உள்ளாட்சித் துறை அமைச்சர், திரு மா. முத்துசாமி.

["'உணவு உற்பத்தியில் இன்று நாம் பெற்றுள்ள மகத்தான சாதனையை ஊராட்சி ஒன்றியங்கள் ஏற்படுத்தியுள்ளன என்று' மாண்புமிகு விவசாய அமைச்சர் ஏற்றுக்கொள்ளும் அளவிற்கு, ஊராட்சி ஒன்றியத் தலைவர்கள் பணியாற்றுகின்றனர்" என்று மாண்புமிகு உள்ளாட்சித் துறை அமைச்சர் சுட்டிக் காட்டியுள்ளார். சென்னை இராஜாஜி மண்டபத்தில் நடைபெற்ற சிறப்பு மாநாட்டிலே, அவர் ஆற்றிய உரையின் விவரம் இங்கே காணலாம்.

—ஆசிரியர்.]

"துணை நலம் ஆக்கந் தரூஉம் வினைநலம்
வேண்டிய எல்லாம் தரும்"—குறள்.

தமிழக அரசென்ற அழகிய தேர் நலமுடன் ஊர்ந்து வர அச்சாணியாக இருப்பது கிராமக் குடியாட்சி. பண்டை நாள் தொட்டு இற்றை நாள் வரை தமிழகத்தில் குடியாட்சியானது, ஆள்வினையும் ஆன்ற அறிவும் என இரண்டின் நீள் வினையால் நிலைத்த புகழைப் பெற்று வந்துள்ளது. பொது மறையின் வழி நின்று அறம் பிறழாது குடிகழீஇ கோலோச்சிய மூவேந்தர் காலம் தொட்டே கிராமக் குடியாட்சி முறை கண்ட இனம் நம்மினம். குடவோலை முறைப்படி ஆன்றவிந்தடங்கிய கொள்கைச் சான்றோர்கள் கிராமத் தன்னாட்சி நடத்தி முன்னேற்றம் கண்ட நம் முன் வரலாறு மேலை நாட்டாரும் கண்டு வியக்கும் ஒன்றாகும். இடையிலேற்பட்ட அரசியல், பொருளாதார, சமூக மாற்றங்களால் ஊராட்சிகளின் புகழ் மங்கத் தலைப்பட்டது. விடுதலை பெற்ற நாடு வீறு கொண்டு முன்னேறக் கிராம வளர்ச்சியே அடிப்படை என்ற கருத்து அண்ணல் காந்தியடிகள் நமக்குத் தந்து சென்ற அறவுரைகளின் தலையாயதும் தனித்தன்மை வாய்ந்ததும் ஆகும். இன்று நம்மிடையே வாழ்ந்து வரும் வள்ளுவராய், காந்திய நெறியின் உண்மைக் காவலராய் விளங்கி வரும் பேறிஞர் அண்ணா அவர்களால் கிராமக் குடியாட்சியானது இழந்த பழம் புகழை எய்தித் தமிழக வரலாற்றில் பொற்காலத்தைத் தோற்றுவிக்கும் என்பது என் துணிபு.

மக்கள் வாழ்வின் வளமே நம் பணி

ஊராட்சி ஒன்றியங்கள் கலைக்கப்படும், நீக்கப்படும், அதனால், பலர் வேலை இழக்க நேரிடும் என்ற ஐயங்கள் எழத் தேவையேயில்லை. "நல்லதோர் வீணை செய்தே அதை நலங்கெடப் புழுதியில் எறிவதுண்டோ?" என்ற கவிஞர் பாரதியின் வினாவைத்தான் இக் கூற்றுகட்கு விடையாகத் தர நான் ஆசைப்படுகிறேன். ஊராட்சி

படங்கள் : எதிர்பக்கம்

ஒன்றியம்—நல்லதோர் அமைப்பு—அது புழுதியில் எறியப்பட்டதாக இன்றி மீட்டி மகிழும் கலைஞன் கைப்பட்ட நல்ல வீணையாக இசை மிகுந்து விளங்க வேண்டுமென்பதே இன்றைய அரசின் அவா. இறைக்கும் நீர் வயலிற் சென்று பாயாது வழியிலேற்படும் உடைப்புகள் மூலம் வெளிச் சென்றுவிட்டால் பயிர் விளையாது! வாய்க்காலில் தோன்றும் உடைப்புகளை அடைக்காதவன் உழவனாக இருக்க முடியாது. ஊராட்சி மன்றமாகிய எரி நீர் எங்கும் சேதமாகாமல் மக்கள் வாழ்வெனும் வயலிலே சென்று பாய்தல் வேண்டும். அதற்காக அங்காங்கே தென்படும் அடைப்புக்களை நீக்குகின்ற பணியில்தான் நாம் இப்போது ஈடுபட்டுள்ளோம் இப் பெரும் பணிக்குத் தங்கள் ஒத்துழைப்பு பெரிதும் தேவைப்படுகிறது.

விவசாய அமைச்சரின் கருத்து

தமிழக ஊராட்சி ஒன்றியப் பெருந் தலைவர்கள் ஊக்கமிக்கவர்கள் ; எந்த ஆக்கப் பணியிலும் அயர்வின்றி உழைப்பவர்கள். உதாரணத்திற்கு ஒன்றினைச் சுட்டிக் காட்ட விரும்புகிறேன். மாண்புமிகு வேளாண்மைத் துறை அமைச்சர் அவர்களை அண்மையில் நான் சந்தித்து உரையாடிக் கொண்டிருந்த பொழுது, அவர்கள் ஒரு மகிழ்ச்சி தரும் செய்தியினை வெளியிட்டார்கள். "நீங்கள் தமிழகத்தின் பல பகுதிகளுக்கும் சென்று ஊராட்சி ஒன்றியப் பெருந் தலைவர்களையும் ஊழியர்களையும் சந்தித்து அவர்களுடன் தோழமையுணர்வோடு கலந்துரையாடி அவர்களுக்கிருந்த ஐயப்பாடுகளைப் போக்கிய பிறகு, ஊராட்சி ஒன்றியங்கள் புத்துணர்ச்சி பெற்றுப் புதிய உற்சாகத்துடன் வேளாண்மைப் பெருக்கத்திற்குப் பூரண ஒத்துழைப்பினை நல்கி உணவு உற்பத்தியில் இன்று நாம் பெற்றுள்ள மகத்தான சாதனையை ஏற்படுத்தியுள்ளன" எனும் கருத்தினை வெளியிட்டார்கள். இதன் மூலம் இந்தத் துறையின் பொறுப்பினை ஏற்

—28-ம் பக்கம் பார்க்க.

தமிழ்நாடு ஊராட்சி ஒன்றியங்களின் தலைவர்கள் மாநா

ஊராட்சி ஒன்றியங்களின் பெருந் தலைவர்கள் மாநா சென்னையில் அக்டோபர் மாதம் 20, 21, 22 தேதிகளி நடைபெற்றது.

1. மாநாட்டினை ஒட்டி, விவசாயக் கருவிகள் கண்காட் ஒன்று ஏற்பாடு செய்யப்பட்டிருந்தது. 'வால்டாஸ் நிறுவனத்தைச் சேர்ந்த திரு ஜானகிராமன், கருவிகளை பற்றி விளக்கிக் கூறுகிறார்.
2. லால்குடி ஊராட்சி ஒன்றியத் தலைவர் திரு அன்பி தர்மலிங்கமும்—மற்ற தலைவர்களும்.
3. தேசியக் கொடியை ஏற்றிவைத்துப் பேசினார், மாண்புமி உள்ளாட்சித்துறை அமைச்சர் திரு மா. முத்துசாமி அவர்கள்.
4. மாநாட்டில் பங்குகொண்டு சிறப்புரை ஆற்றினார், மாண் மிகு பொது சுகாதாரத்துறை அமைச்சர் திரு எஸ். ஜே. சாதிக்பாட்சா.
5. மாநாட்டை மாண்புமிகு முதலமைச்சர் திரு சி. என். அண்ணாதுரை துவக்கிவைத்தார்.

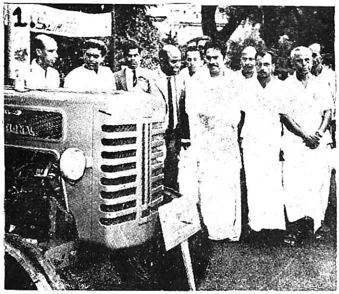

1. 7–10–1967-ல் சென்னை மாநகராட்சி மன்றம், இந்தியக் குடியரசின் துணைத் தலைவர் திரு வி. வி. கிரி அவர்களுக்கு வரவேற்பளித்தது.

2. இந்தியாவில் அமெரிக்க தூதரகத்தைச் சேர்ந்த திரு ஜோசப் என். கிரீன் அவர்கட்கு மாண்புமிகு தொழில் அமைச்சர் திரு இரா. நெடுஞ்செழியன் 10–10–1967-ல் ஒரு விருந்தளித்தார். அவர்களுடன் அமெரிக்க கான்சல்-ஜெனரல் டாக்டர் பிராங்க்ளினையும் காணலாம்.

3. கல்பாக்கம் அணுசக்தி வேலைத்திட்ட விவரங்களை 21–9–1967-ல் மாண்புமிகு கல்வி–தொழில் அமைச்சர் திரு இரா. நெடுஞ்செழியன் பார்வையிடுகிறார்.

4. கல்பாக்கம் மக்களுடன் தொழில் அமைச்சர்.

5. அகில இந்திய நில அளவையாளர்கள் மாநாடு, (All India Cadestral Survey) உதகமண்டலத்தில் 4-10-1967ல் நடைபெற்றது. தமிழகக் கவர்னர் திரு உஜ்ஜல்சிங் மாநாட்டை துவக்கிவைத்தார்.

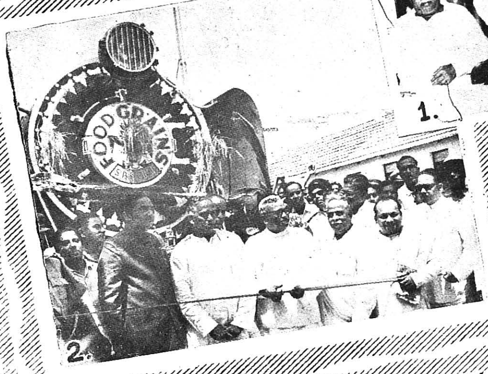

1. பாரத அரசாங்க உணவமைச்சருக்கு சென்னை மாநகராட்சி மன்றம் (10–10–67)-ல் வரவேற்பளித்தது.

2. தஞ்சாவூர் மாவட்டத்தில் கொள்முதல் செய்யப்படும் நெல்லை ஏற்றிக்கொண்டு செல்லும் முதல் சாமான்கள் ரயில்வண்டி புறப்படும் வைபவத்தை, மத்திய அரசாங்க உணவமைச்சர் திரு ஜகஜீவன்ராம் துவக்கிவைத்தார். (11–10–67)

3. நெல் உலரவைக்கும் பிரம்மாண்டமான இயந்திரத்தை மத்திய அரசாங்க உணவமைச்சர் திரு ஜகஜீவன்ராம் அவர்கள் கும்பகோணத்தில் 12–10–67ல் இயக்கி வைத்தார்.

4. மலிவு விலையில் மக்களுக்கு பால் வழங்கும் திட்டத்தை மதுரையில் 2–10–67 அன்று மாண்புமிகு உணவமைச்சர் திரு கே. ஏ. மதியழகன் துவக்கி வைத்தார்.

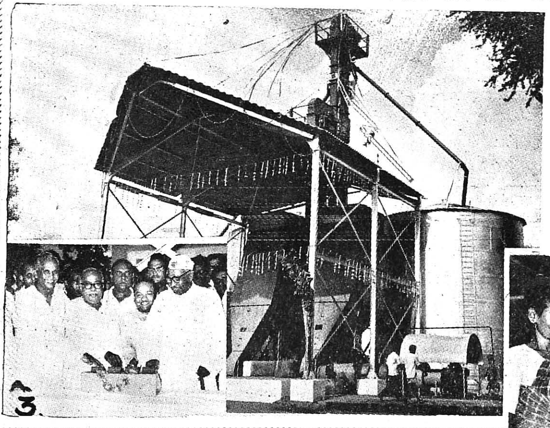

1. திருவள்ளூரை அடுத்த ஈக்காட்டில் 19-10-1967-ல் நடைபெற்ற பள்ளிச் சீரமைப்பு மாநாட்டில் மாண்புமிகு முதலமைச்சருக்கு பொன்னாடை போர்த்தப்பட்டது.

2. அம் மாநாட்டை ஒட்டி நடைபெற்ற கண்காட்சியில் ஒரு பகுதி.

3. கடலூர் நகராட்சியின் "நூற்றாண்டு நாளங்காடி"யை மாண்புமிகு உள்ளாட்சித் துறை அமைச்சர் திரு மா. முத்துசாமி அவர்கள் 11-10-1967-ல் திறந்து வைத்தார்.

4. தீபாவளி தினத்தன்று, ராஜபவனில் தமிழகக் கவர்னர் 500 குழந்தைகட்கு விருந்தளித்தார். குழந்தைகளுடன் கவர்னரின் மனைவியார் சர்தாரிணி உஜ்ஜல்சிங்.

5. 30-10-1967 அன்று லார்சன்-டோப்ரோ கம்பெனியைச் சேர்ந்த திரு ஏ. கே. நடராஜன், சிறு சேமிப்பு நிறுவனத்தின் துணைத் தலைவர் திரு எம். ஜி. இராமச்சந்திரன், எம். எல். ஏ., அவர்களிடம் சிறு சேமிப்பில் போடுவதற்காக ரூபாய் ஒன்றேகால் இலட்சத்திற்கான 'செக்' கினை அளித்தார்.

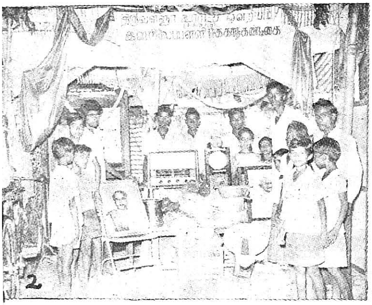

புள்ளி விவரப் பேழை

[“புள்ளி விவரப் பேழை” என்ற புதிய தொடரில் இது மூன்றாவது கட்டுரை. சேலம் உருக்காலை,—தூத்துக்குடி ஆழ்கடல் துறை முகத் திட்டம் பற்றிய விவரங்கள் “கரும்பொன்னும் வெண்முத்தும்” என்ற தலைப்பிலும், மணலி எண்ணெய் தூய்மைப் படுத்தும் ஆலையைப் பற்றிய விவரங்களும் கடந்த இதழ்களில் இடம் பெற்றன. இந்த இதழில் சென்னைக்கருகில் அமைக்கப்படவிருக்கும் “எண்ணூர் அனல் மின்சார நிலையம்” பற்றிய விவரங்கள் சுருக்கமாக தொகுத்துத் தரப்பட்டுள்ளன.

— ஆசிரியர்]

தமிழகத்தில் தற்போது 3 அனல் மின் நிலையங்களும் 12 நீர் மின் நிலையங்களும் உள்ளன. நமது இன்றைய மின்சாரத் தேவை 850 முதல் 950 மெகாவாட் ஆகும். நெய்வேலியின் 400 மெகாவாட் உட்பட இன்றைய நிறுவப்பட்டுள்ள மின்திறன் 1,470 மெகாவாட்டாக இருந்தாலும் நிரந்தரமான உற்பத்தித் திறன் 820 மெகாவாட்டே ஆகும். எப்படியெனில் மேட்டூர், பாபநாசம், பெரியாறு, பரம்பிக்குளம் ஆகிய நீர் மின் நிலையங்கள் விவசாய நீர்ப்பாசன தேவைக்குரிய நீரைக் கொண்டு தான் மின்சாரம் உற்பத்தி செய்கின்றன. விவசாயம் செய்யாத காலங்களில், அதாவது மேட்டூரில் 5 மாத காலமும் பாபநாசம், பெரியாறு ஆகிய இடங்களில் சுமார் மூன்று மாத காலமும் மிகச் சொற்ப அளவே மின்சாரம் உற்பத்தி செய்ய இயலும். எனவே, இந்த மாதங்களில் உற்பத்தித் திறன் மிகவும் பாதிக்கப்பட்டு விடுகிறது. மின்சார வெட்டு போடவேண்டியதாகிறது. இதைத் தவிர்க்க வேண்டுமானால். நீர் மின் உற்பத்தியும், அனல் மின் உற்பத்தியும் ஏற்றத்தாழ்வில்லாமல் சம அளவில் இருக்க வேண்டும். ஆனால் தற்சமயம் 70 சதவீதம் நீர் மின் சக்தியும் 30 சதவீதம் அனல் மின் சக்தியுமாக உள்ளது. நான்காவது ஐந்தாண்டுத் திட்ட காலத்தில் இந்த ஏற்றத் தாழ்வைப் போக்கி சம நிலைப் படுத்த ஏற்பாடு செய்யப்பட்டு வருகிறது.

பருவமழையை எதிர்பார்த்து இருக்கும் நீர் மின் நிலையங்களை கட்டுவதைவிட பருவ மழைகளால் பாதிக்கப்படாத அனல் மின் நிலையங்களையே ஏன் கட்டக்கூடாது என்று கேட்கத் தோன்றும்.

நீர் மின் நிலையத்தில் மின்சாரம் உற்பத்தி செய்ய இயற்கையில் கிடைக்கும் நீரைத் தவிர வேறெதுவும் தேவையில்லை. அனல் மின் நிலையத்தில் நீரை எரித்து ஆவியாக்க கரி தேவைப்படுகிறது. 500—800 மைல் தொலைவிலுள்ள நிலக்கரிச் சுரங்கங்களிலுள்ள கரி கொண்டுவரப்படவேண்டும். சுரங்கத்தில் இருக்கும் கரியும் அளவில் ஆண்டு தோறும் குறைந்து கொண்டே வருகிறது. ஆனால் மழை தரும் வானம் வற்றாது. ஆகவே நிலக்கரிச் சுரங்கங்களைவிட வானத்தை நம்பலாம். குறைந்த செலவில் மின் உற்பத்தி செய்ய நீர் மின் நிலையங்களால் முடியும். அனல் மின் நிலையத்தில் அதிக செலவு ஆகும்; உதாரணமாக ஒரு யூனிட் மின்சாரம் உற்பத்தி செய்ய,

	பைகாராவில்	1·56	பைசா செலவாகிறது.
அதே போல்	மோயாறு	2·03	,,
	மேட்டூர்	1·63	,,
	பாபநாசம்	2·42	,,
	குந்தாவில்	3 முதல் 5	பைசா வரை செலவாகிறது.

ஆனால், மதுரை அனல் மின் நிலையத்தில் 1 யூனிட்டிற்கு 10·88 பைசாவும், சென்னை அனல் மின் நிலையத்தில் யூனிட்டிற்கு 9·8 பைசாவும் செலவாகின்றன.

எண்ணூரில் 8 பைசா செலவில் 1 யூனிட் தயாரிக்கலாம் என்று கருதப்படுகிறது.

உற்பத்தி செலவு அதிகமானாலும் கூட, மின் வெட்டை தவிர்ப்பதற்காகவும் வளர்ந்து வரும் மின் தேவையைப் பூர்த்தி செய்யவும் அனல் மின் நிலையம் நிறுவுவது அவசியம் ஆகிறது.

தொழில் வளர்ச்சிக்கேற்ப தமிழகத்தின் மின்சாரத் தேவை வளர்ந்து கொண்டே வருகிறது. மூன்றுவது ஐந்தாண்டு திட்டக்கால முடிவில் இருந்ததைவிட நான்காவது திட்ட கால முடிவில் மின் தேவை ஏறக்குறைய இரண்டரை மடங்காக பெருகிவிடும் என்று கருதப்படுகிறது. மொத்த உற்பத்தித் திறனும் இரண்டு மடங்காகப் பெருகினாலும், உறுதியான உற்பத்தித் திறனைவிட, தேவை அதிகமானதாகவே இருக்கும் என்று கருதப்படுகிறது.

தமிழக மின் இணைப்பில் மின் தேவை	மூன்றும் திட்ட கால முடிவில் (1965–66-ல்) 855 மெகா வாட்.	நான்காம் திட்டகால முடிவில் (1970–71-ல்) 2150 மெகா வாட்.
	மெகாவாட்	மெகாவாட்
மொத்த உற்பத்தித் திறன்.	1,370	2,415
உறுதியான ,, ,,	831	1,437
பற்றுக் குறை	124	823
தேவையான மின்சாரம் (யூனிட் அளவில்).	4,445	11,309
இடைக்கக்கூடிய மின்சாரம்	3,985	8,357
பற்றுக்குறை	460	2,952

இந்த பற்றுக்குறை, நாட்டின் தொழில் வளம் பெருமளவில் பெருகுவதற்கான அறிகுறியாகும்.

ஆகவே, முன்கூறியபடி மாநில மின் அமைப்பில் உள்ள நீர், அனல் மின் உற்பத்தி சக்திகளுக்கிடையே யுள்ள ஏற்றத்தாழ்வுகளைச் சீர்படுத்தவும் மாநிலத்தில் வளர்ந்து வரும் மின் தேவையைப் பூர்த்தி செய்யவும் எண்ணூர், தூத்துக்குடி ஆகிய இடங்களில் அனல் மின் நிலையங்களை நிறுவ மத்திய அரசினை மாநில அரசு அணுகியது.

300 மெகாவாட் உற்பத்தித் திறனுள்ள அனல் மின் நிலையத்தை எண்ணூரில் நிறுவ திட்டக்குழு 1964 செப்டம்பரில் அனுமதித்தது. பின் வந்த மத்திய சர்க்காரின் தகவலின்படி எண்ணூரில் அமைக்கப்படவேண்டிய அனல் மின் நிலையத்தின் உற்பத்தித்திறன் 340 மெகாவாட்டாக இருக்க வேண்டுமென கூறப்பட்டது.

முன்தீர்மானிக்கப்பட்ட மின் நிலையத்தின் உற்பத்தித் திறனை 300 மெகாவாட்டிலிருந்து 340 மெகாவாட்டிற்கு அதிகரிக்கப்பட்டிருந்தாலும் மின் உற்பத்தி இயந்திரங்களின் எண்ணிக்கை 3-லிருந்து நான்காக உயர்த்தப் பட்டதாலும், மேலும் ரூபாயின் மதிப்பு குறைக்கப்பட்டதாலும் திட்டத்தின் குறியீட்டு மதிப்பு அதிகரித்துவிட்டது. திட்டத்தின் திருத்தப்பட்ட மதிப்பு சுமார் ரூ. 58·14 கோடி ஆகும் என்று எதிர்பார்க்கப்படுகிறது. இதில் ரூபாயின் மதிப்பு குறைக்கப்பட்டபின் அந்நிய செலவாணி தேவை ரூ. 16 கோடியாக இருக்கும். இந்த திருத்திய மதிப்பீடு மத்திய அரசு, திட்டக்குழுவின் ஒப்புதலுக்குக் காத்திருக்கிறது.

இயந்திர சாதனங்களின் பூர்வாங்க தொழில் நுட்ப விவரங்கள் தயாரிக்கப்பட்டு, செக்கோஸ்லோவேகியா நாட்டைச் சேர்ந்த பிராஹாவிலுள்ள டெக்னோ எக்ஸ்போர்ட் (தற்போதைய ஸ்கோடா எக்ஸ்போர்ட்) டாரிடமிருந்து பொறியாளர் தொகுதி 1965 ஜனவரியில் வரவழைக்கப்பட்டு 1965 மார்ச் 2-ந் தேதியில் திட்ட அறிக்கை கொடுக்கவும் 340 மெகாவாட் மின் நிலையத்திற்குத் தேவையான அமைப்புமுறைகள் வரைப் படங்களை வழங்கவும் ஓர் ஒப்பந்தம் செய்யப்பட்டது. அதே சமயத்தில் நில ஆர்ஜிதம் செய்யவும் முன்னேற்பாடான வேலைகளைச் செய்யவும் வேலை துவங்கப்பட்டது.

திட்ட அறிக்கை டெக்னோ எக்ஸ்போர்ட்டிடமிருந்து 1965 ஆகஸ்டில் வந்து சேர்ந்தது. செக்கோஸ்லோவாகிய தொழில் வல்லுநர்களுடன் மேலும் பேச்சு வார்த்தைகளுக்குப் பின் திட்ட அறிக்கைக்கு 1—10—1965-ல் அங்கீகாரம் அளிக்கப்பட்டது. இரண்டு 110 மெகாவாட் உற்பத்தி சக்தியுள்ள இயந்திர சாதனங்களையும் இரண்டு 60 மெகாவாட் உற்பத்தி சக்தியுள்ள இயந்திரங்களுக்கு வேண்டிய மீதமுள்ள சாதனங்களையும் வழங்குவது பற்றிய வாய்ப்புகளின் மீது விவாதிக்கப்பட்டு முடிவெடுக்கப்பட்டதுடன் 20—11—1965-ல் ஸ்கோடா எக்ஸ்போர்ட்டுடன் இவைகளை செக்கோஸ்லோவாகியாவிலிருந்து வழங்குவதற்கான வரைவு ஒப்பந்தம் கையெழுத்திடப்பட்டது.

மணிக்கு 260 டன் நீராவி உற்பத்தித்திறனுள்ள 2 கொதிகலன்களையும் 60 மெகாவாட் உற்பத்தித்திறனுள்ள மின் இயந்திரங்களையும் வழங்குவதற்காக 6 பாரத கனரக மின் இயந்திர, நிறுவனத்”தாருடன் நீண்ட பேச்சு வார்த்தைக்கு பின் 31—5—1966-ல் ஓர் ஒப்பந்தம் செய்துகொள்ளப்பட்டது.

இந்த திட்டத்தில் உச்ச கட்டமான வேலை நடைபெறும் காலத்தில் சுமார் 4000 பேருக்கு வேலை வாய்ப்பு இருக்கும்.

இந்த திட்டம் 1966-ம் ஆண்டில் மார்ச் மாதத்தில் துவக்கி வைக்கப்பட்டது.

பாரத கனரக மின் இயந்திர நிறுவனத்தாரால் வழங்கப்படும் முதல் 60 மெகாவாட் இயந்திரத்திற்கான மணிக்கு 260 டன் நீராவி உற்பத்தி செய்யும் முதற் கொதிகலன் அமைப்புப் பணியினை 5—8—1967-ல் மாண்புமிகு தொழில் மின் துறை அமைச்சர் திரு இரா. நெடுஞ்செழியன் துவக்கி வைத்தார். மணற்பாங்கான இந்த இடத்தில் தொழிலாளர், சிப்பந்திகள் கண்டிராக்டர்களின் இடைவிடாத 24 மணி நேர அயராத உழைப்பினால் அஸ்திவார வேலைகள் 15 மாத காலத்திற்குள் முடிக்கப்பட்டுள்ளது ஒரு சாதனையே.

இதுவரை திட்டத்தில் பத்து கோடியே அறுபது லட்சம் செலவு செய்யப்பட்டுள்ளது. இந்த திட்டத்தின் முதல் 60 மெகாவாட் இயந்திரம் 1968 டிசம்பரிலும், இரண்டாவது 60 மெகாவாட் இயந்திரம் 1969 ஜுனிலும், முதல் 110 மெகாவாட் இயந்திரம் 1969 டிசம்பரிலும் இரண்டாவது 110 மெகாவாட் இயந்திரம் 1970 ஜுனிலும் செயல்படத் துவங்கும்.

ஆசிரியருக்கு கடிதங்கள்

மாணவர்கள் பயனடைய ...

அன்புள்ள ஆசிரியருக்கு,

தமிழ்நாட்டு கிராம நல முன்னேற்றத்திற்கு அரும் பணி ஆற்றிவரும் "கிராமநலம்" இதழுக்கு பாராட்டுகள். ஆண்டுதோறும் தமிழகத்தில், சுமார் 150 பட்டதாரி மாணவர்கள், நாளைய கிராம நல முன்னேற்றத்திற்கு தம்மை அர்ப்பணித்துக் கொள்ளும்பொருட்டு, சமூகப் பணித்துறை முதுகலை வகுப்பில் (M. A. in Social Work) பயிலுகின்றனர். இவர்களின் பாடத்திட்டச் சிறப்புப் பகுதியாக சமுதாய முன்னேற்றம், (Community Development) கற்க, நம்நாட்டில்—சிறப்பாக தமிழ்நாட்டில் செயல் படுத்தப்படும் கிராம நல முன்னேற்றத் திட்டங்களைப் பற்றிய செய்திகள் புள்ளி விவரங்களுடன் தேவை. தங்கள் இதழில் வெளியாகும் செய்திகள், இத்தேவையில் ஒரு பகுதியையே நிரப்புகின்றன. ஆதலின், இச்செய்திகளை தனித்தனி வெளியீடுகளாக ஆங்கிலத்திலும், தமிழிலும், வெளியிட்டால், சமூகப் பணித்துறை மாணவர் மட்டுமன்றி, கல்லூரித் திட்ட அரங்கு (Planning Forum) களைச் சேர்ந்த ஆயிரக் கணக்கான மாணவர்களும் பயன்பெற்று, நாட்டு மக்களிடையே இத்திட்டங்களைப் பற்றி நல்ல கருத்துக்களை உருவாக்கியும், பரப்பியும், நம் நாட்டு கிராம நல முன்னேற்றத் திட்டங்களின் வெற்றிக்கு வழிகோலுவர்.

இப்படிக்கு,

ந. ம கா க ண ப தி,

இரண்டாம் முதுகலை வகுப்பு, சமூகப்பணித் துறை, இலயோலா கல்லூரி, சென்னை-34.

பூம்புகார் போற்றுதும்:—19-ம் பக்கத் தொடர்ச்சி.

சின்னங்களும் செதுக்கப்பட்டுள்ளன. இதுபோன்றவை களைத்தான் பீடிகை என்றும் புத்தபீடிகை என்றும் நம் நூல்கள் குறிக்கின்றன. செங்கல்லாலும், சுதையா லும் ஆன தூண்களும், போதிகைகளும் இங்கு கிடைத் துள்ளன.

இங்கு கிடைத்த பொருள்களில் மண் பொம்மைகள் சில அழகாக உள்ளன. செப்புக் காசுகளும் இங்கு ஏராளமாகக் கிடைத்துள்ளன. அவற்றில் சதுரமாகவும்

கரிகாலன் காலத்தியது — காவிரிப்பூம்பட்டினத்தில் கிடைத்த காசு

வட்டமாகவும் உள்ள காசுகள் பல இருக்கின்றன. இக் காசுகளின் முன்புறம் வாலைத்தூக்கி நிற்கும் புலியின் உருவமும் அதன்மேல் சூரியனின் உருவமும் காணப்

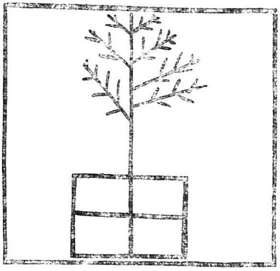

காவிரிப்பூம்பட்டினத்தில் கிடைத்த காசு

படுகிறது. பின்புறத்தில் யானையின் உருவம் காணப் படுகிறது. சோழர்களது இலச்சினையான புலி காணப் படும் இக்காசுகள் கரிகாலன் காலத்தவையாக இருக்கலாம் என்று கருதப்படுகிறது. வெள்ளையனிருப்பு என்ற இடத்தில் ரோமானிய செப்புக் காசு ஒன்று கண்டெடுக் கப்பட்டுள்ளது. இது சுமார் இரண்டாயிரம் ஆண்டு களுக்கு முந்தியது. பூம்புகாரில் இருந்த யவனிருக்கையைப் பற்றி முன்பே கூறினோம். ரோமானியக் காசு அதை ஊர்ஜிதப்படுத்துகிறது. பிற்காலத்தில் வழங்கிய இராஜராஜன் காசுகளும் கிடைத்துள்ளன. புத்தபிரான் தியானத்தில் அமர்ந்திருக்கும் நிலையில் செப்பு விக்ரகம் ஒன்றும் கிடைத்துள்ளது. பல மணிகளாலான பாசிகளும் கண்ணாடியாலான வளையல்களும், பவழங்களும், சங்கு வளையற்களும் கிடைத்துள்ளன.

றுள்ள தலைமை ஊழியன் என்ற முறையில் எனக்கு நீங்கள் அளித்துள்ள இப் பெருமை என்னை ஏற்று நடத்திச்செல்லும் தமிழக முதலமைச்சர் பேரறிஞர் அண்ணா அவர்களுக்கு நீங்கள் அளித்த அன்புக் காணிக்கை யென்றே கருதுகிறேன். இத்தகைய பேராளர்களுடன் ஒன்றி நின்று பணியாற்றும் பேறு பெற்றதைப் பெருமையாக நான் எண்ணுகிறேன்.

தமிழகத்தில் இன்று 12,881 ஊராட்சிமன்றங்களும், 438 பேரூராட்சி மன்றங்களும், 374 ஊராட்சி ஒன்றியங்களும், 14 நகரியங்களும் 88 நகராட்சிகளும், சென்னை மாநகராட்சி மன்றமும் சிறப்புறச் செயலாற்றி வருகின்றன. இவ்வமைப்புக்கள் ஆற்றிவரும் பணிகள் மாபெரும் பணிகளாகும். மக்கள் வாழ்வாங்கு வாழ்வதற்கான வழிகளை வகைப்படுத்தி நிறைவேற்றி வருவது ஊராட்சி மன்றங்களேயாம். ஊருக்குத் தேவையான ஒளியமைத்தல்—நல்ல வழியமைத்தல்; பள்ளியமைத்தல்—பாலம் கட்டுதல்—பாசன வசதி செய்தல் மருத்துவ உதவி அளித்தல்—மனமகிழ் மன்றம் நிறுவுதல்; குடி தண்ணீர் வசதியளித்தல், வானொலி நிலையம் அமைத்தல், விதையளித்தல், நல்ல உரம் அளித்தல், உழவர்க்குத் தேவையான உதவியளித்தல் போன்ற உயிர் நாடியான பணிகளை ஊராட்சிகள் மேற்கொண்டுள்ளன. இதுவரை நாம் செய்து முடித்துள்ளவை ஏராளம்! எனினும் நமது தேவைகளை நோக்குமிடத்து இவை மிகக் குறைவே!

அறிவு விளக்கப் பணி

நம்மிடம் 22,401 தொடக்கப் பள்ளிகளும், 4,991 உயர் தொடக்கப் பள்ளிகளும் உள்ளன. அவற்றுள் 10,900 பள்ளிகட்கு மட்டுமே நாம் கட்டிடங்கள் கட்டித் தந்துள்ளோம், "கல்வி விலை போட்டு வாங்க முடியாத பெரும் சொத்து; குழந்தைகள் வேளைதோறும் சென்று கற்பதால் மட்டுமே அடையக்கூடியது." அறிவு நிலையங்களாகிய கல்விச் சாலைகள் மழலைச் செல்வங்களான குழந்தைகளை ஈர்க்கத்தக்க வண்ணம் பல்வகை வசதிகளையும, பரந்த விளையாட்டிடங்களையும், சிறந்த தோட்டங்களையும் கொண்டு, பேரெழில் நிறைந்தவையாய் விளங்கவேண்டும். இன்று 1,09,616 ஆசிரியர்கள் 35½ இலட்சம் குழந்தைகட்கு ஊராட்சிப் பள்ளிகளில் அறிவூட்டி வருகின்றனர். பள்ளி செல்லும் குழந்தைகளின் எண்ணிக்கை ஆண்டுதோறும் படிப்படியே முன்னேறிச் செல்லும் என்பதில் ஐயமில்லை. அனைவர்க்கும் அடிப்படைக் கல்வி அளிக்கப்பட்டாக வேண்டுமென்பது அரசின் எண்ணம்.

1967-68-ஆம் ஆண்டுக்கான வரவு-செலவுத் திட்டத்தில் ஊராட்சி ஒன்றியப் பள்ளிகட்கு மட்டும் சுமார் 20 கோடி ஒதுக்கப்பட்டுள்ளது. அதில் ஏறத்தாழ 82 சத வீதம் அதாவது 16·21 கோடி ரூபாய் அரசினர் மானியமாகும். மீதித் தொகையான 3 கோடி 77 இலட்சம் மட்டுமே ஊராட்சி ஒன்றியங்களின் செலவாகும். மேலும் இணை மானியமாக இவ்வாண்டில் 42·55 இலட்சம் பள்ளிக் கட்டிடங்களுக்காக ஒதுக்கப்பட்டுள்ளது. இவை தவிர பெருமளவில் முதன் முறையாக 7·3 இலட்சம் ரூபாய் இப் பள்ளிகட்குத் தளவாட மானியமாகவும் கொடுக்கப்பட்டுள்ளது. இம்மானியம் தொடக்கப் பள்ளி ஒன்றுக்கு ரூ. 300, உயர் தொடக்கப் பள்ளி ஒன்றுக்கு ரூ 1,000 ஆக அளிக்கப்படும் இதன் மூலம் ஊராட்சி ஒன்றியப் பகுதிகளிலுள்ள 1,122 தொடக்கப் பள்ளிகளும், 394 உயர் தொடக்கப் பள்ளிகளும், 658 நகராட்சித் தொடக்கப் பள்ளிகளும் 106 மாநகராட்சி தொடக்கப் பள்ளிகளும் பயன் பெறும். தளவாட மானியத் திட்டத்தை நிறைவேற்றக் கிராம வளர்ச்சித்துறை இயக்குநர் பொறுப்பாக்கப் பட்டுள்ளார். ஊராட்சி ஒன்றியப் பள்ளிகளுக்கான தேவைகளை அறிந்து ஆவன செய்ய, கிராம வளர்ச்சித் துறையில் கல்விப் பிரிவு ஒன்றை ஏற்படுத்தியிருப்பதை நீங்கள் அறிவீர்கள்.

'இல்லை' யென்ற குறையை 'இல்லை' யென்றுக்குவோம்.

கல்வி முன்னேற்றத்துக்குப் பெரிதும் துணை புரியும் மதிய உணவுத் திட்டம் மேலும் சிறப்படையும் வண்ணம் அமெரிக்க 'கேர்' நிறுவனத்தார் ஊராட்சி ஒன்றியங்களில் மைய உணவுக் கூடங்கள் (Central Kitchens) அமைத்துத் தருவதாக உறுதி கூறியுள்ளனர். முதலமைச்சர் அண்ணா அவர்களைக் கொண்டு சென்ற ஆகஸ்ட் 15-இல் பூவிருந்தவல்லியில் இத் திட்டத்தை அவர்கள் துவக்கியுள்ளனர். இத் திட்டம் ஒரு குறித்த கால எல்லைக்குள் எல்லா ஒன்றியங்களிலும் நிறைவேற்றப்படும் என நம்புகிறோம். இத்திட்டம் நிறைவேற நமது சீரிய ஒத்துழைப்பை நல்குவதே 'கேர்' நிறுவனத்தார்க்கு நாம் செலுத்தும் நன்றியாகும்.

"இலமென்று அசைஇ இருப்பாரைக் காணின்
நிலமென்னும் நல்லாள் நகும்"

கொழுமுனை கொண்டு தொடத் தொட, நிலமாகிய நல்லாள், பயிரெனும் மயிர்க் கூச்செறிந்து பன்மணிக் கதிர் ஈவாள். பண்படுத்தாது நிலத்தைத் தரிசாகப்

போடுவது மாபெரும் பாதகமாகும். நிலத்தைச் சீர் திருத்தி விளைவைப் பெருக்கும் முயற்சியில் இதுவரை ஊராட்சி மன்றங்கள் காட்டி வந்த ஊக்கம் எண்ணி மகிழத்தக்கதாக உள்ளதாயினும், இப்பெரும் பணி இத்துடன் முடிந்துவிட்டதாக எண்ணிவிடக்கூடாது. பற்றுமை என்ற குறையை அகற்ற நாம் தொடர்ந்து பாடுபட்டாதல் வேண்டும். பசி மக்களைச் சுருண்டு விழச் செய்யும் பெரும் பிணி. உணவு உற்பத்தியில் நாம் மேற்கொள்ளும் முயற்சியானது இப் பசி அரக்கனைச் சுருண்டு விழச் செய்வதாக இருக்கவேண்டும். அதற்காக ஆண்டுதோறும் திட்டங்கள் தீட்டி அவற்றை நிறைவேற்றி வெற்றிகாணும் செயல் நிலையங்களாக ஊராட்சி ஒன்றியங்கள் திகழவேண்டும். இவ்வின்பத் தொடர் கதையின் முதல் அத்தியாயமாக இவ்வாண்டு அண்ணா அவர்களின் பிறந்தநாளன்று ஓராண்டுத் திட்டங்களாக உணவு உற்பத்தியைப் பெருக்கப் பல திட்டங்களை மேற்கொண்டுள்ளோம். விசைப் பொறியுடன் கூடிய சமுதாய நலப் பாசனக் கிணறுகள் தோண்டுதல், டிராக்டர்கள், டில்லர்கள் போன்ற விவசாயக் கருவிகளை வாங்கி அவை குறைந்த கட்டணத்தில் விவசாயிகட்குக் கிடைக்க வழி செய்தல், பள்ளிகளில் காய்கறித் தோட்டங்கள் அமைத்தல் போன்ற சிறந்த பணிகளை உள்ளாட்சித் துறை இவ்வாண்டின் திட்டங்களாகத் தந்துள்ளது. இவைகளை நிறைமனதுடன் உரிய காலத்தில் செய்து முடிப்பதோடு மேலும் தொடர்ந்து பல ஓராண்டுத் திட்டங்களை உருவாக்கிச் செயல்படுத்த உங்கள் சிறந்த ஒத்துழைப்பு தூண்டுகோலாயிருக்க வேண்டும் என விரும்பி வேண்டிக் கேட்டுக் கொள்கிறேன்.

விளைச்சல் எவ்வளவு பெருகினாலும் மக்கட் பெருக்கம் கட்டுப்படுத்தப்படாவிட்டால் பற்றுக்குறை தொடர்ந்த வண்ணமே இருக்கும். எனவே குடும்பக் கட்டுப்பாட்டுத் திட்டம் முழு வெற்றியடைய ஒன்றியங்கள் கருத்தூன்றிச் செயல்படவேண்டும். மேலும் கால்நடைகளைப் பேணுதல், பால் பண்ணைகளை ஏற்படுத்துதல், மீன் வளத்தை விரிவாக்குதல், பழத்தோட்டங்கள் பயிரிடுதல் ஆகிய துறைகளிலும் நமது கவனம் செல்ல வேண்டும்.

நாம் ஆற்றவேண்டிய தலையாயப் பணி

மாநில அரசையும், மத்திய அரசையுமே முழுமையாக நம்பிக் கொண்டிராமல் தங்கட்குத் தேவையான நிதியைப் பெருக்க ஊராட்சி அமைப்புகள் கருத்தூன்றி முயலவேண்டும். வருமானத்தைப் பெருக்கும் நிறுவனங்களை ஊராட்சிகள் அமைத்து நிதிப் பற்றுக் குறையை நீக்க வழிகாண வேண்டும். தமது வரி நிதியை உற்பத்திப் பெருக்கத் திட்டங்களில் செலவிட முன் வரவேண்டும். சிக்கனமான, ஆனால் பயன்தரத் தக்க வேலைகளை மட்டுமே மேற்கொள்ள வேண்டும்.

கதர்-கிராமக் கைத்தொழில் வளர்ச்சி ஆகிய துறைகளிலும் மறுமலர்ச்சி காணவேண்டுமென்பது அரசின் அவா. இவைகட்கு இன்றைய அரசு எதிரியல்ல என்பது பன்முறையும் நன்கு விளக்கப்பட்டு வந்துள்ளது. இத்துறை ஒரு சாரார்க்கே உரியது என்ற நிலை மாறி அனைவர்க்கும் பொதுவானது என்ற சூழ்நிலை உருவாக வேண்டுமென்பதே அரசின் எண்ணம். எனவே கட்சி வேறுபாடு கருதாது மக்கள் நல்வாழ்வே நம் குறிக்கோள் எனக் கொண்டு

''கலங்காது கண்ட வினைக்கண் துளங்காது
தூக்கம் கடிந்து செயல்''—

செய்யும் செயல் வீரர்களாக நீங்கள் விளங்கி நலன் விளைக்க வேண்டுமெனக் கேட்டு அமைகிறேன்.

[தமிழக ஊராட்சி ஒன்றியப் பெருந் தலைவர்கள் 3-வது மகாநாட்டில் மாண்புமிகு உள்ளாட்சித் துறை அமைச்சர் திரு. மா. முத்துசாமி அவர்கள் ஆற்றிய உரை.]

வரப்பெற்றோம்

செங்கல்பட்டு மாவட்ட சீரணித் துவக்க விழா மலர்

செங்கல்பட்டு மாவட்டத்தின் 27 ஊராட்சி ஒன்றியங்களிலும், சீரணி அமைக்கப்பட்டு 14—10—67-ல் துவங்கி 31—10—67-க்குள் செய்து முடிக்கவிருக்கும் செயல்திட்டங்களும் இம்மலரில் கொடுக்கப்பட்டுள்ளன. என்றும் நினைவு கொள்ளத்தக்க வகையில் மலர் அமைந்துள்ளது. மாண்புமிகு முதலமைச்சர் அவர்கள், சென்னையில் சீரணியைத் துவக்கி வைத்து நிகழ்த்திய உரை என்றும் சீரணியின் தளராத உறுதிக்கு துணையாகும்.

காஞ்சியில் நடைபெற்ற விவசாயக் கருத்தரங்கு சிறப்பு மலர்—1967

அதிக உணவு உற்பத்திக்கு, விவசாயக் கருத்தரங்குகள், புதிய பயனுள்ள நடைமுறைகளைக் கண்டறிந்து பலன் காண வழி வகுப்பவையாகும். அதிலும் விவசாயக் கருத்தரங்கு சிறப்பு மலர் வெளியிடுவது சாலச் சிறந்ததொரு, மற்றையோரும் பின்பற்றத்தக்க சீரிய முயற்சியேயாகும். இம்மாவட்டத்தில் விவசாய வளர்ச்சிக்குத் தேவையான குறிப்புகள், விவசாயப் பெருங்குடிகள் அறிந்து கொள்ளத்தக்க வாறு, இம்மலரில் இடம் பெற்றுள்ளன.

ருந்து சுமார் 1,50,000 இலட்சம் கன அடி நீர் எடுத்துக்கொள்ளலாம் என்ற குல்ஹாத்தி குழுவின் பரிந்துரையை இந்திய அரசு ஏற்றுக் கொண்டது. இதன்படி நாளொன்றுக்கு 2,500 லட்சம் காலன் குடிநீர் கிடைக்கப்பெறும். இத்திட்டத்திற்கான ஆய்வு வேலைகள் ஆந்திரா, மைசூர், மகாராஷ்டிரம் ஆகிய மாநிலங்களுக்குக் கிருஷ்ணா நதியிலிருந்து குடிநீர் வழங்கும் அளவை நிர்ணயித்த பிறகு துவக்கப் பெறும்.

அன்னை காவிரியே அருமருந்து

ஆகவே, சென்னைத் தண்ணீர் பிரச்சினை தீருவதற்கு, வற்றுத காவேரி நதியே சாலச் சிறந்ததாகுமென அறுதியிட்டு, காவிரியிலிருந்து சென்னைக்கு தண்ணீர் கொண்டு வருவதற்கு ஓர் ஆய்வை அரசினர் ஆணை எண் 1625, சுகாதாரம்—1960-ம் ஆண்டு ஜூன் மாதம் 18-ம் தேதியில் அங்கீகரித்தனர். அதன்படி காவிரியின் நீரை, மேட்டூர் நீர்த்தேக்கம், ஜேடர்பாளையம் அணைக்கட்டு, மேலணை, கீழணை, வீராணம் ஏரி, பெருமாள் ஏரி இவைகளில் எங்கிருந்து கொண்டுவருதல் தகுதியுடையது, எளியது, சிக்கனமானது எனத் தெரிந்துகொள்வதற்கு, வீராணம் ஏரியிலிருந்து கொண்டு வருவதே நலமெனக் கருதி, அதற்கு வேண்டிய பிரத்தியேக—ஆய்வு வேலைகள் 1960–61-ம் ஆண்டிலேயே எடுத்துக் கொள்ளப்பட்டன.

வீராணம் ஏரி சென்னையிலிருந்து 135 கல் தொலைவில் சிதம்பரம் தாலூகாவில் சேத்தியாத்தோப்பு மதகணையின் அருகாமையில் அமைந்துள்ளது. இந்த ஏரி, சிதம்பரம் தாலூகாவின் பாசன வசதிக்குப் பெரிதும் பயன்படுகிறது. இவ்வேரிக்கு, கொள்ளிடத்தின் தண்ணீர் கீழணையில் தேக்கப்பட்டு, வடவார் கால்வாய் மூலமாக இழுக்கப்படுகிறது. இவ்வடவார் கால்வாய் மூலமாக, வினாடிக்கு 2,000 கன அடி தண்ணீரை ஏந்திச் செல்லக்கூடிய தகுதியுடையது. இக்கால்வாய் பதினான்கு மைல் நீளமுள்ளது.

வீராணம் ஏரியின் கொள்ளளவு 144·6 கோடி கன அடித் தண்ணீராகும். இந்த ஏரி 42,000 ஏக்கர் நிலத்திற்குப் பாசன வசதியை அளிக்கின்றது. ஏரியின் மறுகால் மட்ட அளவு 45·50 அடி. ஏரிக்கரையின் உயர்மட்ட அளவு 54 அடி. நீர் நிறைந்திருக்கும்பொழுது, இவ்வேரியில் 15 சதுர மைல் அளவுக்குத் தண்ணீர் பரந்து விரிந்திருக்கும். ஆண்டுதோறும் மே திங்கள் பதினைந்தாம் தேதியிலிருந்து, ஜூன் திங்கள் பதினைந்தாம் தேதி வரை இவ்வேரியிலிருந்து, நீர், பாசனத்திற்கு அனுப்பப்படமாட்டாது. இக்காலத்திலும் இந்த ஏரியை உபயோகப்படுத்தவேண்டுமாயின் அதன் மறுகாலை ஒருஅடி உயர்த்தவேண்டும். இதனால் 30 கோடி கன அடித் தண்ணீரை ஏரியில் அதிகமாகத் தேக்கி வைக்கமுடியும்.

தற்சமயம் இந்த ஏரியிலிருந்து சென்னைக்கு தண்ணீர் எடுக்க ஏரியின் வடகோடியில் 40·50 அடி மட்ட அளவில் ஒரு தலை மதகு அமைக்கத் திட்டமிடப்பட்டிருக்கிறது. ஏரியில் தண்ணீர் மட்டம் குறைந்த அளவில் இருந்தாலும் இந்த மதகிலிருந்து ஒரு நாளைக்கு 800 லட்சம் காலன் அல்லது ஒரு வினாடிக்கு 150 கன அடி தண்ணீர் எடுப்பதற்கு தகுதி உள்ளதாக அமைக்கப்படும். ஆனால் இதிலிருந்து நாளொன்றுக்கு எடுக்கப்படும் நீரின் அளவு 400 லட்சம் காலன்கள். இந் நீரை ஏரியின் அருகாமையிலேயே அமைக்க இருக்கும் சுத்திகரிப்பு நிலையத்திற்திற்கு 60 அங்குல விட்டமுள்ள சிமிண்ட் கான்கிரீட் குழாய்கள் மூலம் எடுத்துச் செல்லப்படும். சுத்திகரிப்பு நிலையம் அமைப்பதற்குத் தேவையான புறம்போக்கு நிலங்கள் ஏரியின் அருகாமையில் உள்ளன.

ஏரியின் நீரை, 680 குதிரை சக்தி உடையனவும், நிமிடத்திற்கு 25,125 காலன் தண்ணீர் ஏற்றக்கூடிய நீரேற்று இயந்திரங்களின் மூலம் நிலையத்திற்கு ஏற்றி, அங்கு விரைவு வடிகட்டிகள் மூலம் வடித்து, தூய நீர் தொட்டிகளில் சேர்க்கப்படும். இவ்வாறு சேகரிக்கப்பட்ட சுத்த நீரை 66 அங்குல விட்டமுள்ள முன்கூட்டி அழுத்தமேற்றிய கான்கிரீட் குழாய்கள் மூலம் முதல்படியாக $11\frac{1}{2}$ மைல் தூரத்தில் வடலூருக்கு அருகாமையில் அமைக்கப்படும் முதல் இடைநிலை நீரேற்று நிலையத்திற்கு ஏற்றப்படும். இதற்காக வேண்டி நிமிடத்திற்கு 25,125 காலன் நீரை 145 அடி உயரத்திற்கு உந்துவதற்கு வேண்டிய 2,800 குதிரை சக்தி வாய்ந்த நீரேற்று இயந்திரங்கள் இரண்டு, சுத்திகரிப்பு நிலையத்தில் நிறுவப்படும்.

வடலூரில் அமைக்க இருக்கும் முதல் படிவ, இடைநிலை, நீரேற்று நிலையத்தில் 2,900 குதிரை சக்தி வாய்ந்த நீரேற்று நிலையங்கள் இரண்டு 25,125 காலன் நீரை 171 அடி உயரத்திற்கு ஏற்றி, திண்டிவனத்திற்கருகே அமைக்கவிருக்கும் இரண்டாவது இடைநிலை நீரேற்று நிலையத்திற்கு அனுப்பும். இவ்விரண்டு நிலையங்களுக்குமிடையே உள்ள தூரம் 48·25 மைல். இந்த நீளத்தில் குழாய்கள், கடிலம், பெண்ணையாறு போன்ற நதிகளையும், ஓங்கூர், சங்கராபரணி, தொண்டியார் போன்ற ஆறுகளையும், வடலூர், பன்ருட்டி—சென்னைச்சாலை வழியாக கடக்கும். மேலும் குழாய்கள் தென் இருப்புப் பாதையை 6 இடங்களில் கடக்க நேரிடும்.

திண்டிவனம் இடைநிலை நீரேற்று நிலையத்திலிருந்து மீண்டும் 2,900 குதிரை சக்தி வாய்ந்த இரண்டு நீரேற்று இயந்திரங்கள் மூலம் 25,125 காலன்கள் 171 அடி உயரத்திற்கு, காட்டுப்பாக்கம் கிராமத்திற்கு அருகேயும், சென்னை—திருச்சி சாலை 27-வது மைல் 3-வது பர்லாங்கு கல்லுக்கு அருகேயுள்ள மேட்டுப்பாங்கான இடத்திற்கு உந்தப்படும். இங்கிருந்து 60 அங்குல முன்கூட்டி அழுத்தமேற்றிய சரிவுக் குழாய்கள்மூலம் சென்னை வரை 26 மைல் நீளத்திற்கு தானாகவே தண்ணீர் சென்னை வந்துசேர்ந்து அங்கிருந்து மக்களுக்கு வழங்கப்படும்.

மொத்தத்தில் வீராணம் ஏரியிலிருந்து 135 மைல்கள் நீளத்திற்குப் பதிக்கப்படும் முன்கூட்டி அழுத்தமேற்றிய கான்கிரீட் குழாய்கள் ஆரம்பத்தில் சுமார் 109 மைல் நீளத்திற்கு 66 அங்குல விட்டமுள்ளவையாயும், எஞ்சியுள்ள 26 மைல்களுக்கு 60 அங்குல விட்டமுள்ளவையாயும் அமையும். இத்திட்டத்தை செயல்படுத்துவதற்கு ரூ. 24·5 கோடியும், வருடாந்திர பராமரிப்பிற்கு ரூ. 55 லட்சமும் ஆகுமென மதிப்பிடப்பட்டிருக்கிறது.

விரைவில் இத் திட்டம் உருவாக்கப்பட்டு, சென்னை மக்களுக்கு மிகவும் பயன்படும் வகையில் அமையும் என்பதில் ஐயமில்லை. சென்னை குடிநீர்ப் பிரச்னையைத் தீர்க்கவும், உதவி புரிகிறது காவேரி.

[பொது சுகாதாரப் பொறியியல் தலைமைப் பொறியாளர் அறிக்கையிலிருந்து தொகுத்து எடுக்கப்பட்டது].

1615-ல், வளத்தூர் சிற்றரசர் அச்சுத பல்லவராயரும், மல்லப்ப பல்லவராயரும் இந்தக் கிராமத்தைச் சேர்ந்த அந்தணர்களுக்கு நிலங்கள் அளித்தனர். அதன் பிறகு, அச்சுத பல்லவராயர் மகனான மல்ல பல்லவராயர், ஒரு நாட்டியக்காரிக்குப் பரிசளித்தார். 1681-ல் மல்லப்ப நாயக பல்லவராயரும் செவந்தெழுந்த பல்லவராயரும் இந்தப் பகுதியை ஆண்டார்கள். அவர்களையடுத்து, புதுக் கோட்டை தொண்டைமான்கள் ஆண்டார்கள். பழைய மரபையொட்டி இவர்கள் அண்மைக்காலம் வரை இந்தப் பகுதியின் ஆட்சிப் பொறுப்பை வகித்து வந்தார்கள். ரகுநாதராய தொண்டைமான் (1686–1730) குகைக் கோயில் மண்டபங்களில் ஒன்றைக் கட்டினார். அவரது அமைச்சர் குருந்தபிள்ளை, கோயிலின் மற்றொரு பகுதியைக் கட்டினார். 1730-ல் ராஜ விஜய ரகுநாத தொண்டை மான் இந்தக் கோயிலில் முடிசூட்டப் பெற்றார். அவரது சேனாபதிகளான லிங்கப்பாவும், ரகுநாத சேர்வைக்காரரும் பொதுமக்கள் உபயோகத்திற்காகக் குளங்களை வெட்டி னார்கள். அம்மன் கோயிலின் தெற்குச் சுவரிலுள்ள கல்வெட்டொன்று (1872) இரு கோயில்களுக்கும் புதுக் கோட்டை ராஜ ராமச்சந்திர தொண்டைமான் கும்பாபி ஷேகம் செய்வதாக குறிப்பிடுகிறது.

குடுமியான்மலையில் வரலாற்றுத் தொடர்பும், கலைச் சிறப்பும் மிக்க செல்வங்கள் பின்வருமாறு (1) மேலைக் கோயில் என்ற மலைக்குடைவுக் கோயில் (2) மலையில் குடையப்பெற்றுள்ள வலம்புரி விநாயகர் (3) பல்லவ கிரந்தத்திலுள்ள இசை விளக்கம் (4) விடையேறிய சிவ-பார்வதியுடன் அமைந்துள்ள அறுபத்துமூவர் திரு வுருவங்கள் (5) சிகநாதர்,அகிலாண்டேஸ்வரி கோயில் கள் (6) அணி ஒற்றைக்கால் மண்டபம், ஆயிரங்கால் மண்டபம் (7) தம்பிக் கிணறு, அண்ணன் கிணறு.

மலைக்குடைவுக் கோயில்

மலைக்குடைவுக் கோயில் ஒரு மூலஸ்தானத்தையும் ஓர் அர்த்த மண்டபத்தையும் கொண்டது. மூலஸ்தானத்தில் பாறையில் குடையப்பெற்ற உருளை வடிவமான லிங்கம் இருக்கிறது. பன்னிரண்டு படிகள் ஏறி இதனை அடைய வேண்டும். கோயிலின் தாழ்வாரத்தை நான்கு தூண்கள் தாங்கி நிற்கின்றன. இவையும் மலையில் குடையப் பெற்ற வையே. கல்லில் கலைவண்ணத்தின் மேன்மையைப் புலப் படுத்துவனபோல் இரண்டு துவாரபாலகர்கள் உள்ளனர். அவர்கள் 7′ 3″ உயரம் இருக்கின்றன. தலையில் முடியும், காது, கழுத்து, இடை ஆகியவற்றில் அணிகலன்களும் அழகு செய்கின்றன. எட்டாவது நூற்றாண்டு அல்லது அதற்கு முற்பட்ட காலத்தைச் சேர்ந்த பல்லவர் கோயில் களில் காணப்படுவது போலவே, இவர்களுக்கு இரண்டு கரங்களே உள்ளன. இவற்றில் ஒன்று இடுப்பின் மீதும், மற்றது பாம்பு சுற்றியுள்ள ஓர் தடியின் மீதும் பொருந்தி யுள்ளது. தூண்களிலும், தாழ்வாரச் சுவர் களிலும் பல கல்வெட்டுக்கள் இருக்கின்றன. இவை 10-ம் நூற்றாண்டைச் சேர்ந்தவை எனக் கூறலாம்.

இந்தக் கோயிலுக்குத் தெற்கே வலம்புரி விநாயகர் இருக்கிறார். மலைச் சரிவில், கோயிலின் உயரத்திற்கு ஏறக்குறையச் சரியாக விநாயகர் திருவுருவம் வெட்டப் பட்டுள்ளது. இது பல்லவர் காலத்தைச் சேர்ந்ததாகச் சொல்லலாம்.

மலைக்குடைவுக் கோயிலுக்கும் வலம்புரி விநாயகருக்கும் இடையில், பல்லவ-கிரந்தக் கல்வெட்டில் இசை விளக்கம் காணப்படுகிறது. கல்வெட்டில் காணப்படும் இந்த எழுத் துக்கள் குறிப்பிடத்தக்கவை. இவை தெளிவாகவும் அழ காகவும் சீராகவும் செதுக்கப்பட்டிருக்கின்றன. திருச்சிராப்பள்ளியிலும் தென்ஆர்க்காட்டிலும் காணப்படும் மகேந்திரவர்மன் கல்வெட்டுகளை இவை மிகவும் ஒத்திருக் கின்றன. ஆகையினால், இவை கி.பி. 7-ம் நூற்றாண்டின் முற்பகுதியைச் சேர்ந்தவை எனக் கொள்ளலாம். இந்தக் கல்வெட்டு 13′ × 14′ பரப்பில் உள்ளது.

ருத்ராச்சாரியாரின் மாணவர் எனத் தம்மைக் கூறிக் கொள்ளும் மன்னன் ஒருவனால் இது இயற்றப்பட்டதாகத் தோன்றுகிறது. ஆயின், அந்த ஆசிரியரோ அல்லது இந்த மாணவரோ யார் என்று தெரியவில்லை. இந்த இசை விளக்கம், அக்காலத்தில் வழங்கிய ஏழு சாஸ்திரீய ராகங்களுக்கு ஒப்ப ஏழு பகுதிகளாகப் பிரிக்கப்பட்டிருப்ப தாகச் சொல்லப்படுகிறது.

இந்தக் கல்வெட்டின் முக்கியத்துவம் என்னவென்றால், பரதனின் நாட்டிய சாஸ்திரத்திற்கும் (கி.பி. 4-ம் நூற் றாண்டு), நரதி சிக்சி (காலம் தெரியவில்லை), சாரங்க தேவரின் சங்கித ரத்னாகரம் (13-ம் நூற்றாண்டு) ஆகிய வற்றுக்கும் இடையே கிடைத்துள்ள இசை விளக்கம் இது ஒன்றுதான் என்பதாகும்.

குகைக் குடைவுக் கோயிலுக்கு மேலே, ஆனால் அதற்குச் சற்று வடக்கே அறுபத்து மூவர் திருவுருவங்கள் அமைந் துள்ளன. சைவ நாயன்மார்களுக்கு இடையே சிவ-பார் வதி காளைமீது காட்சி தருகின்றனர்.

இங்குள்ள இறைவன், இறைவி திருக்கோயில்கள், கல்லில் கலைஞன் செதுக்கிய கலைக் கருவூலங்களாக விளங்குகின்றன. அம்மன் திருவுருவத்திற்கு எதிரில் அறுகோண மண்டபம் இருக்கிறது. இம் மண்டபத்தில் அமைக்கப்பட்டுள்ள அறுகோண வடிவக் கல்லின் மீது முடிசூட்டு விழாக்கள் முற்காலத்தில் நடத்தப்பட்டுள்ளன.

நுழை வாயிலில் உள்ள ஆயிரங்கால் மண்டபம் தற் போது சீரழிந்த நிலையில் இருக்கிறது. அணி ஒற்றைக்கால் மண்டபத்தைச் சார்ந்துள்ள பகுதிகளில் வாலி, சுக்ரீ வன், அனுமன் திருவுருவங்களும், விஷ்ணுவின் அவதாரங்களான மச்சம், கூர்மம், வராகம், நர சிம்மம் ஆகிய திருவுருவங்களும், கிளிகள் மீதூரும் மன்மதன், ரதி திருவுருவங்களும் காட்சியளிக்கின்றன.

இறைவன் கோயிலில் இரண்டாவது பிரகாரத்தில் அணி ஒற்றைக்கால் மண்டபம் இருக்கிறது. இங்கே தூண் களில் கணபதி, சுப்பிரமணியர், பத்து தலைகளோடு

முதலமைச்சரின் அந்தரங்கச் செயலாளர் திரு சொக்கலிங்கம் ஐ.ஏ.எஸ்., அவர்களின் துவக்க உரை.

குடுமியான் மலைப் பகுதியில் விவசாயப் பண்ணை

"வனுந்திரக் காடாகக் கிடக்கும் இந்த இடத்தில் ஒரு விவசாயப் பண்ணை ஏற்படுத்தி, இதை ஒரு மாதிரி விவசாயப் பண்ணையாகச் செய்து காட்டினுல், இதைக் கொண்டு இப்பகுதியிலுள்ள விவசாயிகள் பயன்பெற உதவியாக இருக்கும் என்ற எண்ணத்தில் செயல்படுத்த விரும்பினேம். அது எப்படியோ காலங் கடந்து விட்டது. இதற்கென்று முதலமைச்சர் அவர்களும் முதல் பட்ஜெட்டிலேயே தொகையும் ஒதுக்கியுள்ளார்கள்.

சீரணிக்கு, கிராமத்தார் துணை புரிய வேண்டும்

இந்தப் பகுதி வருமானத்துக்கு இடமில்லாத இடம் என்ருலும், இத்திட்டம் நிறைவேற்றுவதன் மூலம், இந்தப் பகுதியிலுள்ளவர்கள் பயன்பெற வழி பிறக்கும். ஆதலால் இங்கே பண்ணை அமைக்கும் பணியில், அக்கம் பக்கத்திலுள்ளோர் ஆயிரக் கணக்கில் முன் வந்து சீரணியினருடன் ஈடுபடவேண்டும். அவ்வாறு ஒத்துழைப்பதன் மூலமாகத்தான் பண்ணையை நல்ல முறையில் அமைக்க முடியும்.

உணவு உற்பத்தியைப் பெருக்கியாக வேண்டும். ஒரு போகச் சாகுபடியை இருபோகச் சாகுபடியாக வும் பெருக்கவேண்டுமென்று விரும்புகிறோம். இவ்வாறு சாகுபடி முறையைத் திவிரப் படுத்த வேண்டு மானுல், பண்ணையில் நவீன இயந்திரங்களைப் பயன்படுத்தித்தான் ஆக வேண்டும்.

விவசாயப் பள்ளி அமைக்கவும் யோசனை

இதே இடத்தில் புஞ்சை சாகுபடிக்கென்று ஒரு விவசாயப் பள்ளியை ஏற்படுத்தலாமென்று அரசு சிந்தனை கொண்டிருக்கிறது. டிராக்டர்களையும், டில்லர்களையும் ஓட்டுவதற்கு சீரணித் தொண்டர்கள் கற்றுக்கொள்ளலாம். நவீன முறையில் விவசாயம் செய்யும் முறையையும், மருந்து தெளிக்கும் முறை யையும் கற்றுக்கொள்ளலாம். இம்முயற்சியில் சீரணியினர் நடந்து காட்டுவதன் மூலம் மற்ற பகுதி களுக்கும் இம்முறையைப் பரவச் செய்யவேண்டும்.

நஞ்சை சாகுபடிக்கு விதைகள் கொடுப்பதற்கு பண்ணைகள் ஏராளம் இருக்கின்றன. ஆனுல் புஞ்சைக்கு வேண்டிய சோளம், கம்பு, கேழ்வரகு போன்ற விதைகளை கொடுக்கக்கூடிய பண்ணைகள் குறைவு. வீரிய சோளம், ஒட்டுக் கம்பு போன்ற விதைகளுக்கான தேவை நம் மாநிலத்திலும் கிராக்கியில் இருந்து வருகிறது. இந்த தேவையைப் பூர்த்தி செய்கிற முறையில் இங்கே அமைகின்ற பண்ணை செயலாற்ற வேண்டும். இதன் மூலமாகவே இந்தப் புது முயற்சியின் முழுப் பலன் நிறைவேறும்.

அரசுடன் மக்களும் ஈடுபட வேண்டும்

இதற்கு அரசாங்கம் மட்டும் முயன்ருல் போதாது. பொது மக்களும் நாட்டை முன்னுக்குக் கொண்டு வரும் பணியில் அக்கரையுடனும் பங்கு கொள்ள வேண்டும். நாட்டின் மேம் பாட்டுக்காக அமையவிருக்கும் இந்த முயற்சியைத் துவக்கி வைப்பதில் நான் மகிழ்ச்சி கொள்கிறேன்."

குடுமியான்மலை (வரலாற்றுக் கண்ணேட்டம்)—தொடர்ச்சி.

கூடிய இராவணன், இரண்யன் மார்பைப் பிளக்கும் உக்கிர நரசிம்மர், அன்னங்கள் மீதூரும் ரதி, மன்மதன், முனிவர்களை மயக்கி வசிகரிக்கும் மோகினி கந்தர்வன் ஆகிய உருவங்கள் செதுக்கப் பட்டிருக்கின் றன. மேற்புறத்தில் புராண, இதிகாசக் காட்சிகள் இடம் பெற்றுள்ளன.

மலையின் தென் பகுதியில் தம்பிக்கிணறும், வட பகுதியில் அண்ணன் கிணறும் இருக்கின்றன. இவற்றில் தம்பிக் கிணறு பிரசித்தமானது. இதிலி ருந்து இப்பொழுது குடி தண்ணீர் எடுக்கப்படுகிறது. தாலையூர் நாடாள்வார் அன்பளிப்பாகத் தந்தது அண்ணன் கிணறு என்று கூறப்படுகிறது. தம்பிக் கிணற்றுக்கு ஒரு கல்வெட்டு இருக்கிறது. மல்லப்பா செவெந்தெழுந்த பல்லவராயர் காலத்தில் திருச்சிராப் பள்ளியிலிருந்து வந்த இரண்டு செட்டியார்களால், உடையப்பன் என்பவன் பெயரால் இந்தக் கிணற்றில் 18 படிகள் அமைக்கப்பட்டதாக இந்தக் கல்வெட்டு கூறுகிறது.

குடுமியான் மலை வரலாற்றுப் பெருமை மிக்கது மட்டுமல்ல, இங்குள்ள இயற்கைச் சூழல், வளம் நிறைந்தது. குடுமியான் மலைக்காடு தழை உரம் தந்து உழவுக்கு உதவுகிறது. இங்கே கிடைத்த வருமானம், எதிர்பார்க்கக்கூடியதைவிட மிகவும் குறைவாக இருந்தது. எனவே, இது வேளாண்மைப் பண்ணையாக மாற்றப்படவிருப்பது அதிக வருமானத்திற்கு மட்டுமல்லாது, உணவுப் பற்றுக்குறையைத் தீர்ப்பதற்கும் உதவுவதாகும்.

புதுக்கோட்டை மண்ணில் செம்புரையும் (87 சத வீதம்) கரிசலும் (17 சதவீதம்) பிரதானமாக இருக்கின் ஙின்றன. இதில் செம்புரை மிக அதிகமாக இருப்பதால், இந்தப் பகுதியில் வேளாண்மைக்கு ஒரே ஒரு முக்கியமான மண்தான் இருப்பதாகச் சொல்லலாம்.

கோடையிலும், மாரிக்காலத்திலும் மழை பெய்கிறது. வடகிழக்குப் பருவக் காற்று மழை ஆகஸ்டில் ஆரம்பித்து டிசம்பர் வரை நீடிக்கிறது. தென் மேற்குப் பருவக் காற்று எப்பொழுதாவது ஓரளவுக்குத் தான் மழையைக் கொண்டு வருகிறது.

இமயத்தின் மடியில் . . . 17-ம பக்கத் தொடர்ச்சி

விவசாயமே முக்கியத் தொழிலாக இந்தபோதிலும், பட்டு உற்பத்தியும் ஒரு முக்கிய பங்கு வகிக்கின்றன. இரண்டு முசுக்கொட்டைப் பண்ணைகள் இங்குள்ளன. ஒன்று ஊராட்சியாலும், மற்றொன்று மாநில அரசின் தொழில் துறையாலும் கவனிக்கப்படுகின்றன.

வீரர்கள் நிறைந்த கிராமம்

கூடைகள் பின்னுதல், மட்கலங்கள் செய்தல், கட்டிட வேலை, எண்ணெய் தயாரித்தல், மரவேலைகள் போன்ற பல தொழில்களில் கிராமவாசிகள் பலர் ஈடுபட்டுள்ளனர்.

இந்திய ராணுவத்தில் பெரும் பான்மையோர் சேர்ந்துள்ளனர். அவர்கள், கடந்த போரில் முன்னணியில் நின்று போர் செய்துள்ளனர். பாகிஸ்தானுடன் நடந்த போரில், இருவர் வீர மரணம் எய்தியுள்ளனர்.

பாசனத்தைச் செம்மைபடுத்துவதற்கான ஒரு திட்டத்தை உள்ளாட்சி தயாரித்துள்ளது. அது சீக்கிரமே செயல்படுத்தப்படவிருக்கிறது.

உழவர்கள் ரசாயன உரங்களை பயன்படுத்தினாலும், " கம்போஸ்ட் " உரங்களையே அவர்கள் பெரிதும் விரும்புகின்றனர்.

கிராமங்களில் இரண்டு கூட்டுறவுச் சங்கங்களிருக்கின்றன. இவை விதைகள், உரங்கள், நவீன கருவிகளை விவசாயிகளுக்கு தவணை முறைகளில் அளித்து உதவுகின்றன.

கிராமங்களில் மின்வசதியில்லை. சீக்கிரமே அந்த வசதி கிடைக்குமென்று எதிர்ப்பார்க்கப்படுகிறது. முன்பெல்லாம் இங்கு வைத்திய உதவி இல்லை. ஆனால், தற்போது ஐந்து மருந்து கடைகளுடன் டாக்டர்களும் இருக்கின்றனர்.

மனமகிழ் மன்றம் சிறப்பாக பணியாற்றுகிறது. கால்பந்து விளையாட்டில் இளைஞர்கள் பங்கு கொள்கின்றனர்.

சுக வாழ்க்கையும் முன்னேற்றத்தையும் நோக்கி, 'பார்மர்' கிராமம் சென்று கொண்டிருக்கிறது.

உணவு உற்பத்தியில் அரசு அலுவலர்கள்

அரசு அலுவலர்களும் உணவு உற்பத்தியைப் பெருக்குவதில் மிகவும் ஆர்வம் காட்டியுள்ளனர். ஆக்ராவிலுள்ள இந்திய தொல்பொருள் துறையைச் சேர்ந்த தோட்டப் பிரிவிலுள்ள 34 அலுவலர்கள் தாங்களாகவே உழைக்க முன்வந்து, நாள்தோறும் நான்கு மணி நேரம் வயல்களில் வேலை செய்கின்றனர்.

ஆக்ரா கோட்டையைச் சுற்றியும், சிக்கந்த்ரா என்னுமிடத்திலுள்ள 30 ஏக்கர் நிலத்திலும் இவர்கள் கடுமையாக உழைத்து, ரூ. 40,500 மதிப்புள்ள உணவு தானியங்களை உற்பத்தி செய்துள்ளனர்.

இவர்களின் உழைப்பைக் கௌரவிக்கும் முறையில், இந்திய அரசின் கல்வி அமைச்சகம் ரூ. 1,945ஐ அன்பளிப்பாகக் அளித்துள்ளது.

இது தவிர, பீஜப்பூர் கோட்டைப் பகுதியைச் சார்ந்த அலுவலர்களும், அங்குள்ள நிலங்களில் தானியங்களை உற்பத்தி செய்ய முயற்சித்து வருகின்றனர். இங்கு நிலத்திற்கோ, நீருக்கோ பஞ்சமில்லை.

சிறு சேமிப்பு பரிசுக் கேடயம்

சிறு சேமிப்பில் சீரிய பணியாற்றியுள்ளதற்காக மஹாராஷ்டிரத்திலுள்ள சங்கு என்ற மாவட்டத்திற்கு, சிறுசேமிப்பு பரிசுக் கேடயம் அளிக்கப்பட்டுள்ளது. 1966–67-ம் ஆண்டிற்கு இம் மாவட்டத்தின் திட்ட இலக்கு இருபது லட்ச ரூபாய் மட்டுமே. ஆனால் இம் மாவட்டம் ரூ. 22,50,511 வசூலித்துள்ளது.

சேவைக்கென

ஒவ்வோராண்டும் இந்தியாவில் 40 லட்சம் இளைஞர்கள் வேளாண்மை, வணிகம், நிர்வாகம், தொழில் போன்றவற்றில் புதிதாக ஈடுபட்டு, வாழ்க்கையைத் துவக்குகின்றனர். இவர்களில் மூன்றில் இருவர் எவ்வித கல்வியறிவும் தொழிற் பயிற்சியும் இல்லாத நிலையிலேதான் பொருளீட்ட முனைகின்றனர். இவர்களை ஒன்று திரட்டி, பயிற்சி அளித்து அவரது சக்திகளை ஆக்கப்பணிகளில் திறமுடன் செயல்படுத்துவதற்கு நாட்டில் இளைஞர் மன்றங்கள் தோற்றுவிக்கப்பட்டுள்ளன. ஆனால் அவை பெரும்பாலும் எதிர்ப்பார்க்கப்படும் அளவிற்கு திறமுடன் செயலாற்றுவதில்லை. இருப்பினும், சில இடங்களிலுள்ள இளைஞர்கள் ஒன்று திரண்டு மன்றங்களை நிறுவி, நற்பணியாற்றிவருகின்றனர்.

ஒரு மன்றம்

ஹரியாணு மாநிலத்திலுள்ள, பானிபட்டிலிருந்து மூன்று கல் தொலைவிலுள்ள உக்ரகேரி என்ற கிராமத்தின் மக்கள் தொகை 1,875 மட்டுமே. இம்மக்களில் பெரும்பாலோர் விவசாயிகளே. 1951–ஆம் ஆண்டு ஜூன் திங்களில் தான் இங்கு ஓர் இளைஞர் விவசாய மன்றம் துவக்கப்பட்டது. சிறந்த விளையாட்டு வீரர்கள், தீவிர விவசாயிகள், உயரிய தொண்டாற்றும் மக்கள் தலைவர்கள் போன்றோரை இம்மன்றம் உருவாக்கி, அவர்களை சமுதாயத்திற்கு நற்பணியாற்றச் செய்துள்ளது.

விளையாடுமிடம் கூட இல்லை . . .

இம்மன்றத்தில் உறுப்பினராகச் சேர்வதற்கு இரண்டு ரூபாய் சந்தா செலுத்த வேண்டும். விளையாட்டுச் சாமான்கள், சீருடைகள் வாங்குவதற்கென ரூ. 200 மானியம் அளிக்கப்பட்டது. ஒவ்வொரு நாள் மாலையிலும் தவறாது விளையாட்டுக்கள் நடைபெறுவதற்கு ஏற்பாடுகள் செய்யப்பட்டன. ஆரம்ப காலத்தில், இம்மன்றத்திற்கு ஒரு விளையாடுமிடம் கூட கிடைக்கவில்லை. கால்நடைக் கொட்டகைக்கு அருகிலுள்ள ஒரு சிறு இடம் தான் உறுப்பினர்கள் விளையாடுமிடமாக இருந்தது.

இந்த இளைஞர் விவசாய மன்றத்திற்கு 1952–ஆம் ஆண்டு மேலும் நூறு ரூபாய் மானியம் அளிக்கப்பட்டது. விவசாயம் மற்றும் இதர பொருள்களைப்பற்றிய நூல்களில் 30 நூல்களும் இம்மன்றத்திற்கு அளிக்கப்பட்டன. ஆனால் உறுப்பினர்களில் எவருக்குமே எழுதப்படிக்கத் தெரியாது. என்ன செய்வது? அறியாமைப் போக்க உடனே இரவுப்பள்ளி துவக்கப்பட்டு, அதில் 20 உறுப்பினர்கள் சேர்த்துக் கொள்ளப்பட்டனர். சீக்கிரத்திலேயே அவர்கள் எழுத்தறிவு பெற்றவர்களாகிவிட்டனர்.

வெற்றியை நோக்கி . . .

இது சமயம் அருகிலுள்ள கிராமத்தில் ஒரு கண்காட்சி நடைபெற்றது. அங்கு வேளாண்மை, கால்நடை, கூட்டுறவு, கைத்தொழில், சுகாதாரம், சுற்றுப்புறத் துப்புறவுத் துறைகளின் கண்காட்சிகளைக் கண்ட அவர்கள், அனேக விஷயங்களைக் கற்றுக் கொண்டனர். அவை, அவர்களைப் பெரிதும் கவர்ந்தன. அங்கு கண்டவற்றையும், கேட்டவற்றையும்

தங்கள் கிராமத்தில் புகுத்த முனைந்தனர். இதற்காக, ஊராட்சியின் ஒத்துழைப்பை அவர்கள் நாடினர். ஆனால் கோரிய உதவி கிடைக்கவில்லை. தங்களுடைய திட்டங்களைச் செயல்படுத்த கிராமத்திற்குப் பொதுவான நிலங்கள் இல்லை. எனவே கண்காட்சியில் கண்டவற்றை, தங்கள் சொந்த நிலங்களிலேயே செயற்படுத்த அவர்கள் முனைந்து, அதில் படிப்படியாக வெற்றியும் அடைந்தனர்.

மன்ற உறுப்பினரே ஊராட்சியின் தலைவரானால் . . . .

இத்தருணத்தில், ஊராட்சியின் தேர்தல்கள் குறுக்கிட்டது. இளைஞர் மன்ற உறுப்பினரே ஊராட்சியின் தலைவராகத் தேர்ந்தெடுக்கப்பட்டு விட்டார். எனவே மன்றத்தின் வளர்ச்சிக்கும், கிராமத்தின் முன்னேற்றத்திற்கும் போதிய வாய்ப்புக்கள் தலைவரின் மூலமே கிடைக்கப் பெற்றது, மன்றம், ஊராட்சியுடன் இணைக்கப்பட்டது. தலைவரின் நேரடிப் பார்வை, ஊக்கம் காரணமாக, இளைஞர் மன்றத்தினர் இரு சாலைகளை, அமைத்ததுடன், சாலையோரங்களில் உள்ள நடைபாதைகளையும் பழுது பார்த்தனர் ; ஊராட்சி அலுவலகமும், குழந்தைகள் பூங்காவும், மன்றத்தினால் அமைக்கப்பட்டது.

ஊராட்சியின் வளர்ச்சி வேலைகளுக்கு அதிகமான நிதி தேவைப்பட்டது. அதற்கென நிதி திரட்டுவதில் மன்ற உறுப்பினர்கள் ஆர்வம் காட்டி, வீடுவீடாகச் சென்று நிதித் திரட்டினர், சிலர் நன்கொடையளிக்க சிறிதுமறுப்பு தெரிவித்ததைக் கண்ட உறுப்பினர்கள், கிராமசேவக்கின் உதவியைக் கொண்டு கலை நிகழ்ச்சிகளுக்கு ஏற்பாடு செய்து நிதி திரட்டப்பட்டது. இந்த நிதியுடன் வட்டார மானியமும் கணிசமாக கிடைத்ததால், இளைஞர் மன்ற உறுப்பினர்கள் பற்பல திட்டங்களை மேற்கொண்டு, செம்மையாக நிறைவேற்றி, மக்களின் நல்லெண்ணத்தை பெற்றனர்.

ஆதாயம் தரும் செயல்கள்

காய்கறிகளை வளர்த்து, அதிக ஆதாயம் பெறலாம் என்று, கிராம சேவக், மன்ற உறுப்பினர்களுக்கு, யோசனைக் கூறவே, அத்துறையிலும் உறுப்பினர்கள் ஈடுபடலாயினர். இவர்களின் உற்சாக மிகுந்த உழைப்பையும், மிகு விளைச்சல் கொடுத்த காய்கறித் தோட்டங்களையும் கண்ணுற்ற இதர விவசாயிகளும் காய்கறி பயிரிட ஆரம்பித்தனர். இந்திய விவசாயக் கழகம் நடத்திய அனைந்திந்திய காய்கறிப் போட்டியில், மன்ற உறுப்பினர் ஒருவர் பரிசு பெற்றார்.

சோப்பு தயாரிப்பதற்குத் தேவையான பயிற்சி 1959-ம் ஆண்டு அளிக்கப்பட்டது. அதையொட்டி, 1960-ம் ஆண்டு சோப்பு தயாரிக்கும் சங்கம் ஒன்று, மன்ற உறுப்பினர்களில் பதினோரு பேர்களால் ஏற்படுத்தப்பட்டது.

டில்லியில் நடைபெற்ற குடியரசுத் தின விழாவிற்கும், அலஹாபாத்தில் நடைபெறும் கும்பமேளாவிற்கும் உறுப்பினர்கள் செல்ல விரும்பினர். ஆனால் அவர்களிடம் போதிய நிதி வசதியில்லை. எனவே நான்கு உறுப்பினர்கள், அலஹாபாத் வரை சைக்கிள்களில் சென்று, அங்கிருந்து ரயிலில் திரும்ப முடிவு செய்து, அவ்வாறே சென்று மீண்டனர். இது தவிர, ஹரித்துவாரம், டெஹ்டாடூன், முசோரி ஆகிய இடங்களுக்கு சைக்கிள்களிலேயே சென்று, அங்குள்ளவற்றை கண்டறிந்தனர்.

இளைஞர் சமுதாயம் விழிப்புற்று, நாட்டின் தேவையறிந்து, செயலில் முற்பட்டால், நாட்டின் பொருள் வளம், சமூக நலம் மிகவும் மேம்பாட்டையும் என்பதற்கு உக்ரகேரி இளைஞர் விவசாய மன்றம் நல்லதொரு எடுத்துக்காட்டு.

" பஞ்சாயத்து ராஜ் " இதழ்களிலிருந்து இடம் பெறுபவை :
பக்கங்கள் : 13, 14, 15, 16, 17, 33, 34, 35.

Articles reproduced from 'Panchayati Raj' on pages : 13 to 17 and from 33 to 35.

சீரிய பணியாற்றும் நகராட்சிகள்

1. கடலூர் நகராட்சி—நூற்றுண்டு நாளங்காடி.

அண்மையில் நூற்றுண்டு நிறைவு விழா கொண்டாடிய நகர மன்றங்களில் ஒன்று, கடலூர் நகராட்சி. அதன் நினைவாக, திருப்பாதிரிப்புலியூரில் பான்பரி மார்க்கெட்டை இணைக்கும்படியாக புதிய பாதை அமைத்து அதில் அழகாக பல கடைகளைக் கட்டி அதற்கு "நூற்றுண்டு நாளங்காடி" என பெயரிடப்பட்டிருக்கிறது. மேற்படி நாளங்காடி புகைவண்டி நிலையத்திற்கும் கடைவீதியில் அதிக ஜனப்புழக்கம் உள்ள லாரன்ஸ் ரோட்டிற்கும் வெகு அண்மையில் உள்ளதால் அந்நாளங்காடியில் கட்டப்பட்டுள்ள கடைகள் நகரின் அழகான பாகமாக விளங்குவதுடன் நகராட்சிக்கு முதல் தர வருவாய் தரக்கூடிய இடமாகவும் உள்ளது. ரூ. 30,000 முதலீட்டில் அமைக்கப்பட்டுள்ள இந்நாளங்காடி மூலம், வருவாய் ரூ. 15,000 வரும் என எதிர்பார்க்கப்பட்ட போதிலும், இந்த இடமானது எதிர்காலத்தில் பெரிய வணிகத் தலமாக மாறும் சூழ்நிலையில் உள்ளதால், வெறும் வணிகக் கண்ணோட்டத்துடன் அல்லாமல், எதிர்கால அபிவிருத்தியை கருதி, நகரசபை மேற்படி கடைகளுக்கு நியாய வாடகை நிர்ணயித்து வசூலிக்கும் பொறுப்பையும் நேரடியாக நிர்வகிக்கிறது. இந்நியாய வாடகை மூலம் ஆண்டுதோறும் ரூ. 10,000 கிடைக்கும் என எதிர்பார்க்கப்படுகிறது.

1967-ம் ஆண்டு அக்டோபர் மாதம் 11-ம் தேதி அன்று மேற்படி நாளங்காடியை தமிழக உள்ளாட்சித் துறை அமைச்சர் மாண்புமிகு திரு மா. முத்துச்சாமி அவர்கள் திறந்து வைத்தார். அவ்வமயம் அவர் நகராட்சிகளின் வருமானத்தை இம்மாதிரி மறைமுக வருமானங்கள் மூலம் வருவாயைப் பெருக்க வேண்டுவதன் அவசியத்தை வலியுறுத்தினர்.

நகராட்சிகள் ஆய்வாளராகப் (Inspector of Municipalities) பதவியேற்றிருக்கும் திரு டி. சீனிவாசன், ஐ.எ.எஸ்.,

2. திருநெல்வேலி நகராட்சி— "சொல்லின் செல்வர் நினைவு பிள்ளைப்பேறு விடுதி".

1866-ம் ஆண்டு நவம்பர் மாதம் 1-ம் தேதி தோற்றுவிக்கப்பட்ட திருநெல்வேலி நகராட்சிமன்றம் இப்போது முதல் தர நகராட்சி மன்றமாக திகழ்கின்றது.

இந்நகராட்சி மன்றம், மகளிர் உயர்நிலைப்பள்ளி இரண்டும், சிறுவர் உயர்நிலைப்பள்ளி இரண்டும், நடுநிலைப் பள்ளி ஒன்றும் நடத்தி வருகின்றது. இந் நகராட்சியில் ஒரு பெரிய மகப்பேறு மருத்துவமனை கட்டபெற்று மிகச்சிறப்பாக நடைபெற்று வருகிறது. புதிதாக ஆம்புலன்ஸ் வண்டி வாங்கப் பெற்று, உபயோகப்படுத்தப்பட்டு வருகின்றது.

பின் குறிப்பிட்டுள்ள திட்டங்கள் செயலாற்றப்பட இருக்கின்றன :—

(1) நகராட்சி மத்திய பேருந்து நிலையம் ரூ. 4·45 லட்ச மதிப்பீட்டுத் தொகையில் கட்டபெற்று வருகிறது.

(2) நகராட்சி அலுவலகத்திற்குள் 1,89,000 மதிப்பீட்டுத் தொகையில் நூற்றுண்டு மண்டபம் ஒன்று கட்டப் பெற்று வருகிறது.

(3) பேட்டை நகராட்சி மன்ற உயர்நிலைப் பள்ளியில் ரூ. 19,500 மதிப்பீட்டுத் தொகையில் " ஆடிட்டோரியம் " ஒன்று கட்டபெற்று வருகிறது.

(4) நகராட்சி எல்லைக்குள் அமைந்துள்ள சிக்க நாசய்யன் கிராமத்தில் நகராட்சி உயர்துவக்கப்பள்ளி கட்டிடம் ஒன்று அமைக்க ரூ. 1,39,500க்குமதிப்பீடு அங்கீகாரம் பெற அரசினரை வேண்டிகொள்ளப் பெற்றிருக்கிறது.

(5) இந் நகராட்சி; கண்டியப்பேரி மகப்பேறு மனையில் " சொல்லின் செல்வர் திரு ரா. பி. சேதுபிள்ளை அவர்கள் நினைவு பிள்ளைப்பேறு விடுதி " ஒன்று அமைக்க, அவர் ஒரு லட்ச ரூபாய் உயில் எழுதி வைத்திருக்கிறார்கள். அரசினர் மேலும் ஒரு லட்சம் ரூபாய் மான்யமாக அளித்திருக்கும் தொகையோடு அந்த பிள்ளைப்பேறு விடுதிகட்ட தீவிர முயற்சி எடுக்கப்பெற்று வருகிறது. இப்புதிய கட்டிடத்திற்கு, 1967-ம் ஆண்டு ஆகஸ்ட் மாதம் 21-ம் தேதியில் மாண்புமிகு முதலமைச்சர் திரு சி. என். அண்ணாதுரை அவர்கள் அடிக்கல் நாட்டினார்.

3. பரமக்குடி நகராட்சி

(1) ஏற்கனவே நகரப் பஞ்சாயத்துக்களாக இயங்கி வந்த பரமக்குடி, எமனேஸ்வரம் ஆகிய இரண்டு நகரப் பஞ்சாயத்துக்களையும் இணைத்து, 1964-ம் ஆண்டு எப்ரல் மாதம் 1-ம் தேதி முதல் பரமக்குடி நகராட்சியாக அமைக்கப்பட்டு இயங்கி வருகிறது. தேர்ந்தெடுக்கப்பட்ட உறுப்பினர்களைக் கொண்ட நகர் மன்றம் இன்னும் உருவாக்கப்படாமல், தனி அதிகாரி அவர்களின் பொறுப்பில் நிர்வாகம் இயங்கி வருகிறது.

(2) குடிதண்ணீர் விநியோகத் திட்டம் ரூ. 12 லட்சம் செலவில் முடிவடைந்து குழாய்கள் மூலம் பொது மக்களுக்கு குடிதண்ணீர் விநியோகிக்கப்பட்டு வருகிறது. மேலும் தனிப்பட்டவர்களின் இல்லங்களுக்கும் சுமார் 200 குழாய் இணைப்புகள் கொடுக்கப்பட்டிருக்கின்றன, 100 இணைப்புகள் கொடுக்கும் வேலைகள் நடைபெறுகிறது.

(3) சாக்கடை வடிகால் பண்ணைத்திட்டம் செயல்பட அவசியமான வேலைகள் துரிதமாக நடந்து வருகின்றன. இதற்காக 39 எக்கர் பரப்புள்ள நிலம் ஆர்ஜிதம் செய்யப் பட்டுள்ளது.

(4) நகராட்சி ஆரம்பமான பிறகு, நகரசுத்தித் தொழிலாளருக்கான வீடுகள் மதிப்பீடு ரூ. 78,000-ல் கட்டப்பட்டு வருகிறது. இதற்கு தமிழக அரசு ரூ. 18,000 மானியமாக வழங்கியுள்ளது.

(5) நகராட்சி சாலைகளில் முக்கியமான நான்கு சாலைகளுக்குப் புதிதாக தார் பரப்பு போடப்பட்டது. இதற்கான மொத்தச் செலவில் (ரூ. 82,000-ல்) 50 சதவீதம் தமிழக அரசு மானியமாக வழங்கும். இன்னும் இரண்டு முக்கிய சாலைகளுக்கு தார் பரப்பு போடப்பட்டு வருகிறது.

(6) தமிழக அரசினரிடமிருந்து கடனாகப் பெற்ற தொகையிலிருந்து 2 டிராக்டர்களும், 1 டாங்கரும் வாங்கி கம்போஸ்ட் உர அபிவிருத்தி வேலைக்கு உபயோகப்படுத்தப் பட்டு வருகிறது. கம்போஸ்ட் உரம், மிகக் குறைந்த வாடகையில் டிராக்டர் வசதி முதலியவை இங்குண்டு.

4. வாணியம்பாடி நகராட்சி.

வட ஆர்க்காடு மாவட்டத்திலுள்ள மூன்று இரண்டாம் பிரிவு நகராட்சிகளில் இது ஒன்றாகும். பாலாறு இந்நகரை மூன்று இடங்களில் பிரித்து செல்கிறது.

இந்நகராட்சி ஓர் உயர் துவக்கப்பள்ளியையும், 11 துவக்கப் பள்ளிகளையும் நடத்தி வருகிறது. அதில் நான்கு பள்ளிகள் முஸ்லீம் பெண்களுக்காக நடத்தப்படுகிறது. முஸ்லீம் வகுப்பைச் சேர்ந்த மாணவிகள் பள்ளிச் செல்வதற்கான நான்கு வாடகை வண்டிகள் நகராட்சி செலவில் அமர்த்தப்பட்டிருக்கிறது. சில பள்ளிகளில் மதிய உணவுத் திட்டம் மிகச் சிறப்பான முறையிலே செயல்பட்டு வருகிறது. நகராட்சி நடத்தும் மருத்துவ இல்லத்தினால் நகர மக்கள் பயனடைவது மட்டுமன்றி, இந்நகரத்தின் சுற்றுப்புறங்களிலுள்ள கிராமங்களிலுள்ள மக்கள் பெரிதும் பயனடைகிறார்கள். மருத்துவ இல்லத்தில் படுக்கையில் தங்கி சிகிச்சைபெறும் நோயாளிகளுக்கு நகராட்சி நிதியிலிருந்து இலவச உணவு வசதி செய்யப்படுகிறது.

நகராட்சி மருத்துவ இல்லத்தைத் தவிர, பெண்கள் குழந்தைகளுக்கென அரசு ஒரு மருத்துவ இல்லத்தை இந்நகராட்சி தானமாக கொடுத்த கட்டிடத்தில் நடத்தி வருகிறது. இவைகளைத் தவிர தொழிலாளர்களுக்கென ஒரு மருத்துவ இல்லத்தையும் அரசு நடத்தி வருகிறது.

1966–ம் ஆண்டில் சிறுசேமிப்புத் திட்டத்தின்கீழ் ரூபாய் 1,41,605 வசூல் செய்து, இம்மாவட்டத்தில் முதன்மையாக வந்துள்ளது இந்நகராட்சியாகும்.

இம்மாவட்டத்தில் வரிவசூலில் இந்நகராட்சி சிறந்து விளங்குவதுடன் வரி வசூலிப்பவர்களுக்கு போனஸ் பெற்றுக்கொடுக்கும் தன்மையுடையது என்பது மிகச்சிறப்பான அம்சமாகும்.

கிராமநலம்

ஆண்டு சந்தா : ரூ. 2.00

தனிப் பிரதி விற்பனைக்குக் கிடையாது.

சந்தா மற்றும் கடிதப் போக்குவரத்துகளுக்கு :

" மக்கள் தொடர்பு அதிகாரி,
கிராம வளர்ச்சி இயக்குநர் அலுவலகம்,
கோட்டை, சென்னை–9 "

என்ற முகவரிக்கு எழுதவும்.

கதை, கட்டுரை அனுப்புவோர் :

" ஆசிரியர், ' கிராமநலம், '
கிராம வளர்ச்சி இயக்குநர் அலுவலகம்,
கோட்டை, சென்னை–9 "

என்ற முகவரிக்கு அனுப்பவும்.

கிராம நலம் பகுதி-2
GRAMANALAM PART-2

ஊராட்சி அரசிதழ்
PANCHAYAT GAZETTE

(இந்தப் பகுதியில் ஊராட்சி, ஊராட்சி வளர்ச்சித் திட்டங்கள் பற்றிய அரசு ஆணைகள், குறிப்பாணைகள், விதிகள் முதலியவற்றின் தமிழாக்கம் சுருக்கமாக இடம் பெறுகிறது.)

குடும்பக் கட்டுப்பாடு—கருத்தடை வளையத் (லூப்) திட்டம்—அரசு, உள்ளாட்சி நிறுவனப் பணிகளிலுள்ள திருமணமான பெண் அலுவலர்களுக்கு சிறப்பான சிறுவிடுப்பு ஒரு நாள் அளித்தல்—அனுமதிக்கப்படுகிறது.

Family Planning—I.U.C.D. Programme—I.U.C D. for married women employees under the Government and Local Bodies—Special casual leave for one day—Sanctioned.

தொழில் நிறுவனங்களிலல்லாத இதர மத்திய அரசு பணிகளிலுள்ள பெண் அலுவலர்கள், கருத்தடை வளையத் (லூப்) திட்டத்தில், கருத்தடை வளையங்களைப் பொருத்திக்கொள்ளும் நாளன்று, அவர்களுக்கு ஒரு நாள் சிறப்பான சிறுவிடுப்பு அளிக்கவேண்டுமென்று, மத்திய குடும்பக் கட்டுப்பாடு மன்றம் செய்துள்ள பரிந்துரையை, இந்திய அரசு ஏற்றுக்கொண்டு, அவ்வாறே ஒரு முடிவும் செய்துள்ளது. இந்தச் சலுகையை மாநில அரசு அலுவலர்களுக்கும் அளிக்கும்படி இந்திய அரசு, மாநில அரசைக் கேட்டுக்கொண்டுள்ளது.

2. மத்திய அரசின் இந்தக் கருத்தை இந்த அரசு பரிசீலனை செய்தபின், அதை ஏற்றுக்கொள்வதென முடிவு செய்துள்ளது. அதற்கேற்ப அரசு, உள்ளாட்சி நிறுவனங்களில் பணிபுரியும் பெண் அலுவலர்கள், கருத்தடை வளையம் ('லூப்') பொருத்திக்கொள்வதற்கென விடுப்புக்கோரி, எழுத்து மூலம் விண்ணப்பித்துக் கொண்டால், அவர்களுக்கு ஒரு நாள் சிறப்பான சிறு விடுப்பு அளிக்கவேண்டுமென்று அரசு ஆணை பிறப்பிக்கிறது. கருத்தடை வளையத்தைப் பொருத்திக் கொள்ளும் நாளன்றுக்குத் தான் இந்த சிறப்பு சிறு விடுப்பை அனுமதிக்க வேண்டும்.

(பொதுச் சுகாதாரத் துறையின் 19-6-1967 நாளிட்ட அரசு ஆணை எண் 986-ன் சுருக்கம்.)

நிதி நிலை அறிக்கை—மானியக் கோரிக்கை எண்களை, அனைத்து நாடுகள் எண்களுக்கு மாற்றுதல்—ஆணையிடப்படுகிறது.

Budget—Demands for grants—Numbers—Change over to Arabic numbers—Ordered.

நிதிநிலை அறிக்கையிலுள்ள கோரிக்கை எண்களை, ரோமன் எண்களிலிருந்து (Roman numerals), அனைத்து நாடுகள் எண்களுக்கு (Arabic Numerals) மாற்ற வேண்டுமென்ற ஒரு யோசனை அரசின் பரிசீலனையில் இருந்தது. 1968-69-ம் ஆண்டிற்குரிய நிதிநிலை அறிக்கை முதற்கொண்டு, கோரிக்கை எண்களெல்லாம் ரோமன் எண்களிலிருந்து, அனைத்து நாடுகள் எண்களுக்கு மாற்றப்படவேண்டும் என்று, தமிழக கணக்காய்வுத் தலைவருடன் கலந்தாலோசித்து, அரசு ஆணை பிறப்பிக்கிறது.

(நிதித் துறையின் 14-8-1967 நாளிட்ட அரசு ஆணை எண் 744)

கிராம வளர்ச்சி, உள்ளாட்சித் துறை
அரசுச் செயலாளரின் சிறப்புக் கடிதம்:

தமிழக அரசு

கிராம வளர்ச்சி,
உள்ளாட்சித் துறை,
செயின்ட் ஜார்ஜ் கோட்டை,
சென்னை—9.

கடித எண் : 111965/பி4/67-1

நாள் : 16—10—1967.

அனுப்புபவர் :

டி.ஏ.எஸ். பாலகிருஷ்ணன், ஐ.ஏ.எஸ்.,
அரசுச் செயலாளர்.

பெறுபவர் :

நகராட்சிகள், ஊராட்சி ஒன்றிய ஆணையாளர்கள் அனைவரும்.

அன்புடையீர்,

பொருள் : ''கிராம நலம்''—சந்தாதாரர்களைச் சேர்த்தல்.

கிராம வளர்ச்சியைக் குறிக்கோளாகக் கொண்டே. 'கிராம நலம்' என்ற திங்கள் இதழ், மாநில அரசால் வெளியிடப்படுகிறது என்பது உங்களுக்குத் தெரியும். இந்த இதழ் பெருமளவில் விற்பனையாகி வருகிறது என்பதை அறிய நீங்கள் மகிழ்ச்சியடையக் கூடும். எனினும் அது விற்பனையாகக் கூடிய அளவிற்கு விற்பனையாகவில்லை. குறிப்பிட்ட அளவைத்தான் எய்தியிருக்கிறது. அதன் பயனுள்ள பணியை விரிவான முறையில் செய்வதற்கு, இந்த இதழை ஊராட்சிகளிலுள்ள எல்லாக் கிராமங்களிலும் கிடைக்கச் செய்ய வேண்டியது அவசியம்.

2. படிப்போரின் மனதைக் கவரும் வகையில் தலைசிறந்த எழுத்தாளர்களைக் கொண்டு பயனுள்ள பொருள்கள் பற்றி சிறப்புக் கட்டுரைகள் தீட்டவும், இதழுக்கு புதிய தோற்றத்தை அளிக்கவும் ஆவன செய்யப்படுகிறது. கிராம வாசிகளுக்கும்—அரசுக்கும் இடையில் நின்று கருத்துக்களைப் பரிமாறித் தர முக்கியத்துவம் அளிக்கப் படுவதுடன், தற்போதுள்ளதைவிட மேலும் சிறந்த முறையில் இந்த இதழ் அலங்கரிக்கப்பட விருக்கிறது. வேளாண்மைக்கும் அது பற்றிய வளர்ச்சிக்கும் முதல் இடம் அளிக்கப்படும். நகராட்சிகள், பேரூராட்சிகளின் கவனத்தை ஈர்க்கும் முறையிலும் செய்திகள் அமையும். சுருங்கக் கூறின், ஊராட்சி வளர்ச்சி செய்திகளை மிகத் தெளிவாக, திறமுடன் விளக்கி இவ்விதழ் வெளிவரும். இதனால் கிராம வாசிகள், ஊராட்சிகள், கூட்டுறவுச் சங்கங்கள், சேவை நிறுவனங்கள், பொது மக்கள் ஆகியோர் பலரும் ஒரு சேரப் பயனடையக் கூடும்.

3. சந்தாதாரர்களின் பட்டியலை பரிசீலனை செய்ததில், பல ஊராட்சி ஒன்றியங்களும், அவற்றில் அடங்கிய பல ஊராட்சிகளும் இந்த இதழுக்கு சந்தா செலுத்தவில்லை என்று அறிய முடிகிறது. தவிர உங்கள் அலுவல் வரம்பிலுள்ள முற்போக்கு உழவர்கள், கிராமத் தலைவர்கள், மற்றும் மேலே குறிப்பிட்டுள்ள நிறுவனங்களையும் சந்தாதாரர்களாகச் சேர்த்துக்கொள்ள வாய்ப்பிருக்கிறது. இந்த இதழின் ஆண்டு சந்தா ரூ. 2 (இரண்டு ரூபாய்) மட்டுமே.

4. உங்கள் பொறுப்பிலுள்ள ஊராட்சிகள், ஊராட்சி ஒன்றியங்கள், நகராட்சிகள் ஆகியவற்றை இந்த இதழுக்கு சந்தாதாரர்களாக சேர்க்க நீங்கள் விசேஷக் கவனம் செலுத்துவீர்கள் என்ற எண்ணத்தில்தான் இந்த கடிதத்தை உங்களுக்கு நான் தனிப்பட்ட முறையில் எழுதுகிறேன். மற்ற நிறுவனங்களையும், பொது மக்களையும் நீங்கள் அணுகி அவர்களின் உதவியையும் பெறின், உங்களது செயல் மிகப் பயனுள்ளதாக அமையும். இதில் உங்களால் முடிந்ததைச் செய்ய வேண்டுமென நான் கேட்டுக் கொள்ளலாமா? இப்பணியில் உங்களது சாதனைகளை அறிய அரசும் கிராம வளர்ச்சி இயக்குநர் அலுவலகமும் மகிழ்ச்சியடையும்.

உங்கள் உண்மையுள்ள,
(ஒப்பம்) டி. ஏ. எஸ். பாலகிருஷ்ணன்,
அரசுச் செயலாளர்.

ஊராட்சி வளர்ச்சி—1967-68-ம் ஆண்டில் மானியங்களை முறைப்படுத்துதல்—வழியுரைக்கும் விளக்க ஆணைகள்—பிறப்பிக்கப்படுகின்றன

Panchayat Development—Regulation of Statutory and Non-statutory grants during the year 1967-68—Guiding instructions issued.

1967-ம் ஆண்டு மார்ச்சு திங்களில் 1967-68-ம் ஆண்டிற்குரிய இடைக் கால நிதிநிலை அறிக்கையை மட்டுமே சட்டப் பேரவை நிறைவேற்றியது. எனவே, ஊராட்சி ஒன்றியங்களின் பல்வேறு திட்டங்களுக்கு ஏற்படும் செலவினங்களை 1967-ம் ஆண்டு ஏப்ரல் திங்கள் 1-ம் நாள் முதல் 1967-ம் ஆண்டு ஜூலை திங்கள் 31-ம் நாள் முடிய முதல் நான்கு திங்களுக்கு முறைப்படுத்த தேவையான வழியுரைக்கும் விளக்க ஆணைகள், கிராம வளர்ச்சி, உள்ளாட்சித்துறையின் 1967-ம் ஆண்டு ஜூன் திங்கள் 12-ம் நாளிட்ட அரசு ஆணை எண் 1091-ல், பிறப்பிக்கப்பட்டன. (இவ்வாணையின் தமிழாக்கத்தை 1967-ம் ஆண்டு ஜூலைத் திங்கள் 'கிராம நலம்' இதழில் காண்க). 1967-68-ம் ஆண்டு முழுவதற்குமுரிய செலவினங்களின் நிதிநிலை மதிப்பீடுகள் (திருத்தப்பட்ட) சட்டபேரவையில் சமர்ப்பிக்கப்பட்டு, நிறைவேற்றப்பட்டுள்ளதால், கிராம வளர்ச்சி இயக்குநருடன் கலந்தாலோசித்து, ஊராட்சி ஒன்றியங்களின் செலவினங்களை 1967-68-ம் ஆண்டு முழுவதற்கும் முறைப்படுத்துவதற்கு தகுந்த விளக்க ஆணைகள் பிறப்பிக்க வேண்டியது பற்றி, அரசு பரிசீலனை செய்தது.

2. அதற்கேற்ப, 1967-68-ம் ஆண்டில், செலவினங்களை முறைப்படுத்துவதற்கு ,1960-ம் ஆண்டுஆகஸ்ட் திங்கள் 16-ம் நாளிட்ட கிராம வளர்ச்சி அரசு ஆணை எண் 664, மற்றும் கிராம வளர்ச்சி உள்ளாட்சி துறையின் 1961-ம் ஆண்டு ஜனவரி திங்கள் 25-ம் நாளிட்ட அரசு ஆணை எண் 211 ஆகியவற்றில் பிறப்பிக்கப்பட்டுள்ள ஆணைகளுடன், இவ்வாணையின் இணைப்பில் உள்ள விளக்க குறிப்புகளும் சேர்த்து பின்பற்றப்படவேண்டுமென்று, அரசு ஆணை பிறப்பிக்கிறது.

* * *

இணைப்பு

விளக்கக் குறிப்புகள்

பிரிவு—1 உள்ளூர் வருவாய் சாதாரண மானவை.

1. உள்ளூர் செஸ் வரி (Local Cess)
2. உள்ளூர் மேல் வரி (Local Cess Surcharge)
3. பதிவுப்பத்திர மேல் வரி (Stamp Duty Surcharge.)
4. கேளிக்கை வரி, மற்றும் காட்சி வரியின் மீது மேல் வரி
5. கிராம வீட்டு வரி
6. உள்ளூர் சிறிய வருவாய்கள்

1967-68-ம் ஆண்டிற்கு, மேற்கண்ட வருவாய் மற்றும் மானியங்களை முறைப்படுத்த 1960-ம் ஆண்டு ஆகஸ்ட் திங்கள் 16-ம் நாளிட்ட கிராம வளர்ச்சி அரசு ஆணை எண் 664, கிராம வளர்ச்சி, உள்ளாட்சித் துறையின் 1961-ம் ஆண்டு ஜனவரி திங்கள் 25-ம் நாளிட்ட அரசு ஆணை எண் 211 மற்றும் அவற்றின் பிறகு பிறப்பிக்கப்பட்ட ஆணைகள் அனைத்தும் பின்பற்றப்பட வேண்டும்.

பிரிவு—11. அரசு மானியங்கள் (சட்டத்தில் வருபவை)

7. நில வரி ஒதுக்கீடு (சட்டத்தில் வருபவை)
8. உள்ளூர் கல்வி மானியம்
9. உள்ளூர் செஸ் மேல் வரி இணைப்பு மானியம் (Local Cess Surcharge Matching Grant)
10. உள்ளூர் சாலைகள் மானியம்
11. கிராம வீட்டு வரி இணைப்பு மானியம்

1967–68-ம் ஆண்டிற்கு, மேற்கண்ட மானியங்களை முறைப்படுத்த 1960-ம் ஆண்டு ஆகஸ்ட் திங்கள் 16-ம் நாளிட்ட கிராம வளர்ச்சி ஆணை எண் 664, மற்றும் கிராம வளர்ச்சி, உள்ளாட்சித் துறையின் 1961–ம் ஆண்டு ஜனவரி திங்கள் 25-ம் நாளிட்ட அரசு ஆணை எண் 211 ஆகியவற்றில் பிறப்பிக்கப்பட்டுள்ள ஆணைகள் பின்பற்றப்பட வேண்டும்.

பிரிவு—111 அரசு மானியங்கள் (சட்டத்தில் வராதவை):

12. கல்வி துணை மானியம்
13. ஆசிரியர்களின் அகவிலைப்படிக் குரிய சிறப்பு மானியம்
14. மதிய உணவு மானியம்

1967-68-ம் ஆண்டிற்கு, மேற்கண்ட மானியங்களை முறைப்படுத்த, தற்போதுள்ள விளக்க ஆணைகள் பின்பற்றப் படவேண்டும்.

15. சமூகக் கல்வி மானியம்:

1967-68-ம் ஆண்டில், ஓர் ஊராட்சி ஒன்றியத்திற்கு, இம்மானியத்தின் கீழ் ஏற்படும் செலவு ரூ. 1,800-க்குள் (ரூபாய் ஓராயிரத்து எண்ணூறு மட்டும்) இருக்க வேண்டும். இந்த தொகையில் கிராம வளர்ச்சி, உள்ளாட்சித் துறையின் 1967-ம் ஆண்டு ஜூன் திங்கள் 12-ம் நாளிட்ட அரசு ஆணை எண் 1091-ல் அனுமதிக்கப்பட்ட ரூ. 700ம் அடங்கும். கிராம வளர்ச்சி, உள்ளாட்சித்துறையின் 1966-ம் ஆண்டு நவம்பர் திங்கள் 10-ம் நாளிட்ட அரசு ஆணை எண் 2604-ல் பிறப்பிக்கப்பட்டுள்ள ஆணைகளுக்கு ஏற்ப, 1967-68 ஆண்டிற்கும் திட்டங்கள் உருவாக்கப்படவேண்டும்.

16. மகளிர் சேய் நல மானியம்:

1967-68-ம் ஆண்டில், ஓர் ஊராட்சி ஒன்றியத்திற்கு, இம்மானியத்தின் கீழ் ஏற்படும் செலவு ரூ. 4,900-க்குள் (ரூபாய் நாலாயிரத்து தொள்ளாயிரம் மட்டும்) இருக்கவேண்டும். இந்த தொகையில், கிராம வளர்ச்சி, உள்ளாட்சித்துறையின் 1967-ம் ஆண்டு ஜூன் திங்கள் 12-ம் நாளிட்ட அரசு ஆணை எண் 1091-ல் ஏற்கனவே

ஒதுக்கப்பட்ட தொகையும் அடங்கும். இம் மானியத்தில் திட்டங்களை மேற் கொள்வதற்கு, தற்போதுள்ள ஆணை கள் பின்பற்றப்படவேண்டும்.

17. கிராம வேலைகள் மானியம்:

(அ) இணைப்புச் சாலைகள்:

1967-68 ம் ஆண்டில், ஓர் ஊராட்சி ஒன்றியத்திற்கு, இம்மானி யத்தின் கீழ், இணைப்புச் சாலைகளுக் காகும் செலவுகள் ரூ. 29,100க்குள் (ரூபாய் இருபத்தொன்பதாயிரத்து, ஒரு நூறு மட்டும்) இருக்கவேண்டும். இந்தத் தொகையில், கிராம வளர்ச்சி, உள்ளாட்சித் துறையின் 1967-ம் ஆண்டு ஜூன் திங்கள் 12-ம் நாளிட்ட அரசு ஆணை எண் 1091-ல் அனு மதிக்கப்பட்ட ரூ. 9,000-ம் அடங்கும். ஹரிஜனங்கள் மற்றும் இதர பின்தங்கிய வகுப்பினரின் நலனுக் காக மேற்கொள்ளப்படும் இணைப்புச் சாலைகளுக்காகும் செலவில், 10 சத வீதத்தை ஹரிஜன நலத்துறை அளிக்க வேண்டும் என்று, கிராம வளர்ச்சி, உள்ளாட்சித் துறையின் 1964-ம் ஆண்டு ஜூலைத் திங்கள் 4-ம் நாளிட்ட அரசு ஆணை எண் 1414-ல் பிறப்பிக்கப்பட்ட ஆணைகள் இந்த ஆண்டிற்கும் பொருந்தும்.

(ஆ) குடிநீர் வினியோகம்:

சாதாரணக் கிணறு வேலைகள் மற்றும் குழாய் மூலம் குடிநீர் வினியோகம் ஆகியவற்றிற்கு, 1967-68-ம் ஆண்டில் ஓர் ஒன்றியத் திற்கு ஏற்படும் செலவுகள் முறையே 16,100-ம் (ரூபாய் பதினாறாயிரத்து, நூறு மட்டும்) மற்றும் ரூ. 13,400 (ரூபாய் பதிமூன்று ஆயிரத்து நானூறு மட்டும்) க்குள் இருக்க வேண்டும். இந்த தொகையில், கிராம வளர்ச்சி, உள்ளாட்சித் துறையின் 1967-ம் ஆண்டு ஜூன் திங்கள் 12-ம் நாளிட்ட அரசு ஆணை எண் 1091-ல் அனுமதிக்கப்பட்ட தொகையும் அடங்கும். ஹரிஜனங்கள் மற்றும் பின்தங்கிய வகுப்பினரின் நலனுக்காக மேற்கொள்ளப்படும் குடிநீர் வேலைகளுக்கு ஏற்படும் செலவுகளில் 15 சத வீதத்தை ஹரிஜன நலத்துறை வழங்க வேண்டு மென்று, கிராமவளர்ச்சி, உள்ளாட்சித் துறையின் 1964-ம் ஆண்டு ஜூலைத் திங்கள் 4-ம் நாளிட்ட அரசு ஆணை எண் 1414-ல் பிறப்பிக்கப்பட்ட ஆணைகள் இதற்குப் பொருந்தும்.

(இ) பள்ளிக் கட்டிடங்கள்:

ஓர் ஒன்றியத்திற்கு, 1967-68-ம் ஆண்டில் ஏற்படும் செலவு ரூ. 11,400க்குள் (ரூபாய் பதினோரு ஆயிரத்து, நானூறு மட்டும்) இருக்க வேண்டும். இந்தத் தொகையில், கிராம வளர்ச்சி, உள்ளாட்சித் துறையின் 1967-ம் ஆண்டு ஜூன் திங்கள் 12-ம் நாளிட்ட அரசு ஆணை எண் 1091-ல் அனுமதிக்கப்பட்ட ரூ. 6,600-ம் அடங்கும். இவ் வாணையின் இணைப்பில் விவரிக் கப்பட்டுள்ள இரண்டாம் நிலையைக் கடந்த வட்டாரங்களுக்கு (இணைப்பில் பிற்சேர்க்கை) ஏற்படும் செலவுகள், "28 Education y. Development schemes—B Schemes in the Fourth Five Year Plan—III Primary (iii) Grants to local bodies—H. Educational grants to post stage II—Blocks" என்ற கணக்குத் தலைப்பில் பற்றுவைக்கப்படவேண்டும். மேற்கண்ட கணக்குத் தலைப்பிற்கு தேவையான நிதியான மறுநிதி ஒதுக்கீடு (Re-appropriation of funds) மூலம் வகை செய்யப்படும்.

கிராம வேலைகள் மானியத்திலுள்ள நிதி ஒதுக்கீட்டில் 20 சதவீதம் ஹரிஜனங்களின் நன்மைக்குரிய வேலைகளில் மட்டுமே செலவிடப் படவேண்டும்.

18. உள்ளூர் பாசன மானியம்:

கிராம வளர்ச்சி, உள்ளாட்சித் துறையின் 1964-ம் ஆண்டு ஆகஸ்ட் திங்கள் 13-ம் நாளிட்ட அரசு ஆணை எண் 1681-ல் பிறப்பிக்கப்பட்ட ஆணை களின்படி, இந்த மானியத்திற்குள்ள செலவுகள் முறைப் படுத்தப்பட வேண்டும்.

19. வேளாண்மை மானியம்:

கீழ்க்காணும் திட்டங்களுக்குரிய செலவினங்கள், 1967-68-ல் அவற்றிற் கெதிரே குறிப்பிடப்பட்டுள்ள தொகை களுக்குள் இருத்தல் வேண்டும். இதில் கிராம வளர்ச்சி, உள்ளாட்சித் துறையின் 1967-ம் ஆண்டு ஜூன் திங்கள் 6-ம் நாளிட்ட அரசு ஆணை எண் 1091-ல் அனுமதிக்கப்பட்ட தொகையும் அடங்கும்.

1. <u>வேளாண்மைத் திட்டங்கள்:</u> ஓர் ஒன்றியத்திற்கு ரூ. 21,700 (ரூபாய் இருபத்து ஓராயிரத்து எழுநூறு மட்டும்)

2. <u>கால்நடை பராமரிப்புத் திட்டங் கள்:</u> ஓர் ஒன்றியத்திற்கு ரூ. 6,300 (ரூபாய் ஆறுயிரத்து, முன்னூறு மட்டும்).

3 <u>மீன்வளம்:</u> ஓர் ஒன்றியத் திற்கு ரூ. 1,600 (ரூபாய் ஓராயிரத்து, அறுநூறு மட்டும்).

இத்திட்டங்களை நிறைவேற்ற, கிராம வளர்ச்சி, உள்ளாட்சித் துறையின் 1966-ம் ஆண்டு ஆகஸ்ட் திங்கள் 26-ம் நாளிட்ட அரசு ஆணை எண் 2064 மற்றும் அதேத் துறையின் 1966-ம் ஆண்டு செப்டம்பர் திங்கள் 3-ம் நாளிட்ட அரசு ஆணை எண் 2115 ஆகியவற்றில் பிறப்பிக்கப் பட்டுள்ள ஆணைகள் பின்பற்றப் படவேண்டும்.

20. மகப்பேறு நிலையங்கள் நிர்வகிப்பு மானியம்:

21. மருந்தகங்கள் நிர்வகிப்பு மானியம்:

இம்மானியங்களை முறைப்படுத்த இப்போதுள்ள ஆணைகள் பின்பற் றப்படவேண்டும்.

பிரிவு IV —**உள்ளூர் வருவாய்** (சிறப்பானவை)

22. உள்ளூர் பாசனக் கட்டணம்:

23. கிராம வளர்ச்சி விகிதங்கள்: (Village Development Rates)

24. தன்னிச்சையாக அளிக்கும் வளர்ச்சி நன்கொடைகள்:

மேற்கண்ட வருவாய் ஆதாரங்களை முறைப்படுத்த, 1960-ம் ஆண்டு ஆகஸ்ட் திங்கள் 16-ம் நாளிட்ட கிராம வளர்ச்சி ஆணை எண் 664, மற்றும் கிராம வளர்ச்சி, உள்ளாட்சித் துறையின் 1961-ம் ஜனவரி திங்கள் 25-ம் நாளிட்ட அரசு ஆணை எண் 211 ஆகியவற்றில் பிறப்பிக்கப்பட்ட ஆணைகள் பின்பற்றப்பட வேண்டும்.

பொதுவானவை:

இவ்வாணையில் விவரிக்கப்பட்டுள்ள நிதி ஒதுக்கீடுகளெல்லாம், முடிவுறாத வேலைகளுக்கே முதலில் பயன் படுத்தப்படவேண்டும். முடிவுறாத வேலைகளுக்குரிய செலவுகளை சரிக் கட்டிய பின்னரே, புதிய வேலைகளை மேற்கொள்ளவேண்டும் என்று வருவாய்க் கோட்ட அதிகாரிகளுக்கு தெரிவிக்கப்படுகிறது. சில ஊராட்சி ஒன்றியங்களின் தேவைகள் சற்று கூடுதலாகவே இருக்கலாம். அவ்வித ஊராட்சி ஒன்றியங்களின் தேவை களைப் பூர்த்திச் செய்ய, அக்கோட்டத் திற்குரிய நிதி ஒதுக்கீட்டை, அக்கோட் டத்திலுள்ள ஊராட்சி ஒன்றியங் களினிடையே தாம் விரும்பியபடி, வருவாய்க் கோட்ட அதிகாரிகள் மறு நிதி ஒதுக்கீடு செய்யலாம். ஆனால், இந்த மறு நிதி ஒதுக்கீடானது, அக்கோட்ட முழுவதற்கும், சம்பந்தப் பட்ட திட்டத்திற்குரிய நிதி ஒதுக் கீட்டிற்கு மேற்படக்கூடாது. அதே போன்று, மாவட்ட அளவில், சம்பந் தப்பட்ட திட்டத்திற்குரிய நிதி ஒதுக்கீட்டை, அந்த மாவட்டத்திற்கு, அந்த திட்ட முழுவதற்குமுள்ள நிதி ஒதுக்கீட்டிற்குள், மறுநிதி ஒதுக்கீடு செய்ய, மாவட்ட ஆட்சித் தலைவர்களுக்கு அதிகாரம் அளிக்கப் பட்டுள்ளது. இவ்வாறு மாற்றங்கள் செய்கையில், சமுதாய வளர்ச்சித் திட்டத்திலுள்ள முதல் நிலை, இரண்டாம் நிலை வட்டாரங்கள் ஒரு புறத்திலும், இரண்டாம் நிலையைக் கடந்த வட்டாரங்கள் மற்றொரு புறத்திலும் தனித்தனியே உள்ள வாறு மறுநிதி ஒதுக்கீட்டை தனிமைப் படுத்திக் கொள்ளவேண்டும்.

இரண்டாம் நிலையைக் கடந்த வட்டாரங்களின் பெயர்களை பிற்சேர்க் கையில் காண்க. பல்வேறு திட்டங் களுக்குரிய செலவினங்களை, பற்று வைக்கப்படவேண்டிய கணக்குத் தலைப் புகள், கிராம வளர்ச்சி இயக்குநர் அலுவலகத்தின் குறிப்பாணை எண் 55380, கணக்கு.1/67-13 நாள் 21.7-1967ன்படி இருத்தல் வேண்டும்.

இணைப்பிற்குரிய பிற்சேர்க்கை

இரண்டாம் நிலையைக் கடந்த வட்டாரங்கள்: 1-4-1967 அன்று:

வட ஆர்க்காடு மாவட்டம்

1. கே. வி. குப்பம்
2. கலசப்பாக்கம்
3. துரிஞ்சாபுரம்
4. கீழப்பெண்ணாத்தூர்
5. போளூர்

தென் ஆர்க்காடு மாவட்டம்

6. மேல்மலையனூர்
7. கிரப்பாளையம்
8. மேல்புவனகிரி
9. பண்ருட்டி
10. குறிஞ்சிப்பாடி
11. சின்னசேலம்

செங்கல்பட்டு மாவட்டம்

12. பூண்டி
13. திருவள்ளூர்
14. கடம்பத்தூர்
15. பள்ளிப்பட்டு
16. ஊத்துக்கோட்டை (எல்லாபுரம்)
17. திருக்கழுக்குன்றம்
18. ஸ்ரீபெரும்புதூர்

தஞ்சாவூர் மாவட்டம்

19. திருத்துறைப்பூண்டி
20. வேதாரண்யம்
21. தலைஞாயர்
22. கொள்ளிடம்
23. சீர்காழி
24. மாயூரம்
25. செம்பொனார் கோவில்
26. குற்றாலம்
27. அம்மாபேட்டை
28. வலங்கைமான்
29. திருப்பனந்தாள்
30. கும்பகோணம்
31. திருவிடைமருதூர்
32. பாபநாசம்.

திருச்சிராப்பள்ளி மாவட்டம்

33. வேப்பந்தட்டை
34. முசிரி
35. தாத்தையங்கார் பேட்டை
36. கே. பரமாத்தி
37. திருவரங்குளம்
38. அரவக்குறிச்சி

மதுரை மாவட்டம்

39. மதுரை (கிழக்கு)
40. மேலூர் (வடக்கு)
41. வாடிப்பட்டி
42. அலங்காநல்லூர்
43. மேலூர் (தெற்கு)
44. மதுரை (மேற்கு)
45. உசிலம்பட்டி
46. செல்லம்பட்டி
47. திருமங்கலம்
48. கள்ளிக்குடி
49. டி. கல்லுப்பட்டி
50. சேடப்பட்டி
51. ரெட்டியார் சத்திரம்
52. ஆத்தூர்

இராமநாதபுரம் மாவட்டம்

53. சிங்கம்புனேரி
54. கன்னங்குடி
55. இராஜசிங்கமங்கலம்
56. திருவாதானை
57. காளையார் கோவில்
58. தேவகோட்டை
59. கமுதி
60. ஸ்ரீவில்லிபுத்தூர்
61. சிவகாசி
62. வத்திராயிருப்பு
63. இராஜபாளையம்

திருநெல்வேலி மாவட்டம்

64. சங்கரன் கோவில்
65. மேலநீலிதநல்லூர்
66. குருவிகுளம்
67. கோவில்பட்டி
68. பாப்பாக்குடி
69. சேரன்மாதேவி
70. வள்ளியூர்

கன்னியாகுமரி மாவட்டம்

71. அகஸ்தீஸ்வரம்
72. முஞ்சிரை

நீலகிரி மாவட்டம்

73. உதகமண்டலம்
74. கூனூர்
75. கோத்தகிரி

கோயம்புத்தூர் மாவட்டம்

76. சத்தியமங்கலம்
77. கோபிசெட்டிப் பாளையம்
78. பெருந்துறை
79. கொடுமுடி
80. மொடக்குறிச்சி
81. தூக்கநாயக்கன் பாளையம்
82. காங்கேயம்
83. வெள்ளக்கோயில்
84. குண்டடம்
85. ஈரோடு
86. பல்லடம்
87. சுல்தான்பேட்டை
88. திருப்பூர்
89. பொங்கலூர்

சேலம் மாவட்டம்

90. கங்கவல்லி
91. தலைவாசல்
92. பெத்தநாயக்கன் பாளையம்
93. ஆத்தூர்

தர்மபுரி மாவட்டம்

94. கிருஷ்ணகிரி
95. வேப்பனபள்ளி
96. காவேரிப்பட்டிணம்.

குறிப்பு:—மேற்குறிப்பிடப் பட்டுள்ள இரண்டாம் நிலையைக் கடந்த வட்டாரங்களுக்குரிய திட்டங்களுக்கு ஏற்படும் செலவினங்களை ஒவ்வொரு திட்டத்திற்கும் எதிரே குறிக்கப் பட்டுள்ள கணக்குத் தலைப்புக்களில் 1967-68-ம் ஆண்டு முழுவதற்கும் (1–4–67 முதல் 31–3–1968 வரை) பற்று வைக்கப்பட வேண்டும்.

கீழ்க்காணும் இரண்டாம் நிலை வட்டாரங்கள் (1–10–67 அன்று) இரண்டாம் நிலையைக் கடந்த வட்டாரங்களாக மாறும். எனவே, இவ்வட்டாரங்களுக்குரிய திட்டங் களுக்கு ஏற்படும் செலவினங்கள் 30–9–1967 முடிய, முதல் நிலை, இரண்டாம் நிலை வட்டாரங் களுக்குரிய தகுந்த கணக்குத் தலைப்பு களில் பற்று வைக்கப்படவேண்டும். அதன் பிறகு (அதாவது 30–9–1967க் குப் பிறகு) இரண்டாம் நிலையைக் கடந்த வட்டாரங்களுக்குரிய கணக்குத் தலைப்புகளில் பற்று வைக்கப்பட வேண்டும். (அதாவது 1–10–1967 முதல் 31–3–1968 வரை.)

வட ஆற்காடு மாவட்டம்

1. ஆற்காடு
2. சேத்துப்பட்டு
3. வெம்பாக்கம்
4. பெரணமல்லூர்

தென் ஆற்காடு மாவட்டம்

5. செஞ்சி
6. உளுந்தூர்பேட்டை
7. கள்ளக்குறிச்சி
8. மங்களூர்

செங்கல்பட்டு மாவட்டம்

9. பரங்கிமலை
10. மீஞ்சூர்
11. பூவிருந்தவல்லி
12. மதுராந்தகம்

தஞ்சாவூர் மாவட்டம்

13. முத்துப்பேட்டை
14. பட்டுக்கோட்டை
15. ஒரத்தநாடு
16. ஆவுடையார் கோவில்

திருச்சிராப்பள்ளி மாவட்டம்

17. தொட்டியம்
18. திருவெறும்பூர்
19. பெரம்பலூர்
20. துறையூர்

மதுரை மாவட்டம்

21. திண்டுக்கல்
22. போடிநாயக்கனூர்
23. பழனி
24. ஆண்டிப்பட்டி

இராமநாதபுரம் மாவட்டம்

25. கல்லல்
26. மானாமதுரை
27. கடலாடி
28. முதுகுளத்தூர்
29. விருதுநகர்
30. காரியாப்பட்டி

திருநெல்வேலி மாவட்டம்

31. கருங்குளம்
32. சாதாபுரம்
33. மானூர்
34. ஆலங்குளம்

கன்னியாகுமரி மாவட்டம்

35. மேல்புரம்
36. கிள்ளியூர்

நீலகிரி மாவட்டம்

37. கூடலூர்

கோயம்புத்தூர் மாவட்டம்

38. தாராபுரம்
39. பவானி
40. அவிநாசி
41. சூலூர்

சேலம் மாவட்டம்

42. கொளத்தூர்
43. நாமகிரிப்பேட்டை

தர்மபுரி மாவட்டம்

44. பர்கூர்
45. பெண்ணாகரம்
46. ஊத்தங்கரை

(கிராம வளர்ச்சி, உள்ளாட்சித் துறையின் 28—9—1967 நாளிட்ட அரசு ஆணை எண் 1806-ன் சுருக்கம்.)

தனியாருக்கு வேளாண்மைக் கருவிகள் அளிப்பதில் இரும்புக் கலப்பைகளை நீக்கி விடுதல்—திருத்தம் வெளியிடப்படுகிறது.

Agriculture—Fourth Five-Year Plan—Agricultural Grant—Deletion of Mould Board Ploughs from the list of agricultural implements to be supplied to individuals—Amendment to G. O. Ms. No. 2064, R.D. and L.A., dated 26-8-1966—Issued.

இரும்புக் கலப்பைகளை (Mould Board Ploughs), அடக்க விலையில் 33⅓ சதவீத உதவித் தொகையுடன் (இந்த உதவித்தொகை ரூ. 15-க்கு மேற்படாதவாறு), விவசாயிகளுக்கு வழங்க வேண்டும் என்ற முன்னோடித் திட்டம் ஒன்றிற்கு அரசு அனுமதி வழங்கி, விவசாயத் துறை யின் 17–6–1966 நாளிட்ட அரசு ஆணை எண் 2052-ல் ஆணை பிறப் பித்தது. கிராமவளர்ச்சி, உள்ளாட்சித் துறையின் 26–8–1966 நாளிட்ட அரசு ஆணை எண் 2064-ல் பிறப்பிக் கப்பட்டுள்ள உதவித் தொகை விகித மானது, மேற்கண்ட விகிதத்திற்கு மாறாக இருப்பதால், இந்த உதவித் தொகை பற்றிய கொள்கை சீரான முறையில் இருக்கவேண்டுமென்று கருதி, அதற்கேற்ப, கிராம வளர்ச்சி, உள்ளாட்சித் துறையின் 26–8–1966 நாளிட்ட அரசு ஆணை எண் 2064-ன் இணைப்பு II-ல் உள்ள "A. இன்றி யமையாத்" திட்டங்களில், இனம் 5-ல் உள்ள "இரும்புக் கலப்பைகளையும் சேர்த்து" என்ற சொற்கள் நீக்கப்பட வேண்டும் என்று அரசு ஆணை பிறப்பிக்கிறது.

(கிராம வளர்ச்சி, உள்ளாட்சித் துறையின் 18–8–1967 நாளிட்ட அரசு குறிப்பாணை எண் 46997–ன் சுருக்கம்.)

நகரியம்—மதுக்கரை நகரியக் குழு—கோயம்புத்தூர் மாவட்டம்—உறுப்பினர்கள்—நியமனம்—ஆணையிடப்படுகிறது.

Township Madukkarai Township Committee—Coimbatore District—Members—Appointment—Ordered.

1963-ம் ஆண்டு எப்ரல் திங்கள் 6-ம் நாளிட்ட செயின்ட் ஜார்ஜ் கோட்டை தனி அரசிதழின் பக்கம் 4-ல் வெளியிடப்பட்டுள்ள, கிராம வளர்ச்சி, உள்ளாட்சித் துறையின் 1963-ம் ஆண்டு எப்ரல் திங்கள் 4-ம் நாளிட்ட, 1963-ம் ஆண்டின் 174-ம் எண்ணுள்ள அறிவிப்பு II—2-ல் வெளியிடப்பட்டுள்ள நெறிமுறைகளில், நெறிமுறை 2 (iii)-ல் வழங்கப்பட்டுள்ள அதிகாரங்களைப் பயன்படுத்தியும், கிராம வளர்ச்சி, உள்ளாட்சித் துறையின் 1963-ம் ஆண்டு எப்ரல் திங்கள் 8-ம் நாளிட்ட அரசு ஆணை 801-ல் பிறப்பிக்கப்பட்டுள்ள ஆணைகளுக்கு (பிறகு திருத்தப்பட்டுள்ளவாறு) பகுதி திருத்தமாகவும்' கீழ்க்காணும் அட்டவணையிலுள்ள பத்தி (2)-ல் குறிப்பிடப்பட்டுள்ளவர்களை, அவரவர்களின் பெயர்களுக்கு எதிரே பத்தி (1)-ல் குறிப்பிடப்பட்டுள்ளவர்களுக்கு மாருக, மதுக்கரை நகரியக் குழுவிற்கு உறுப்பினர்களாக, தமிழக கவர்னர் அவர்கள் நியமிக்கிருர்கள்.

அட்டவணை

தற்போதுள்ள உறுப்பினர்கள் (1)	தற்போது நியமிக்கப்படும் உறுப்பினர்கள் (2)
1. திரு எம். ஜி. தாலுக்தார், நிர்வாகி, ஏ. சி. சி. லிமிடெட், மதுக்கரை.	திரு டி. எஸ். சங்கரன், அலுவலக கண்காணிப்பாளர், ஏ. சி. சி. லிமிடெட், மதுக்கரை.
2. திரு ஆர். பத்மனபன், உதவி நிர்வாகி, (சிறப்பு அலுவல்) ஏ. சி. சி. லிமிடெட், மதுக்கரை.	திரு சி. கே. வேலாயுதன், ஊழியர்கள், மற்றும் நல அதிகாரி, ஏ. சி. சி. லிமிடெட், மதுக்கரை.
3. கோட்டப் பொறியாளர் (நெடுஞ்சாலை கிராமப் பணிகள்) கோயம்புத்தூர்.	உதவிப் பொறியாளர், (நெடுஞ்சாலை, கிராமப் பணிகள்) கோயம்புத்தூர்.

(கிராம வளர்ச்சி, உள்ளாட்சித் துறையின் 28-9-1967 நாளிட்ட அரசு ஆணை எண் 1801-ன் சுருக்கம்,)

இந்த இதழில்

	பக்கம்
தமிழ் அன்னைக்கு எடுக்கும் பெருவிழா ..	1
ஊராட்சி ஒன்றியங்களின் தலைவர்கள் மாநாடு	4
தலைநகரின் தாகம் தீர்க்க.. ..	7
காடுகள் கழனியாகின்றன.. ..	11
ஊராட்சியே உறுதுணை	13
இமயத்தின் மடியில்	17
'பூம்புகார் போற்றுதும்-பூம்புகார் போற்றுதும்'	18
எண்ணூர் அனல் மின்சார நிலையம் ..	25
சீரிய பணியாற்றும் நகராட்சிகள் ..	36

அடுத்த இதழில்...

கவிஞர் பாரதி-மாண்புமிகு பொதுப்பணித் துறை அமைச்சரின் பேச்சு

சேரணிப் படையினரின் சீரிய பணி

கிராம நூலகம் (ஆய்வுக் கட்டுரை)

'மலிவு விலையில் வீடுகள் கட்டுவோம்"

வெளியிடுபவர் :

திரு வி. நடராஜன், ஐ. ஏ. எஸ்.

ஆசிரியர் :

திரு எஸ். வேங்கடசாமி, எம். ஏ.

Printed by the Director of Stationery and Printing, Madras, on behalf of the Government of Madras Edited by the Public Relations Officer and published by the Director of Rural Development Madras-9.

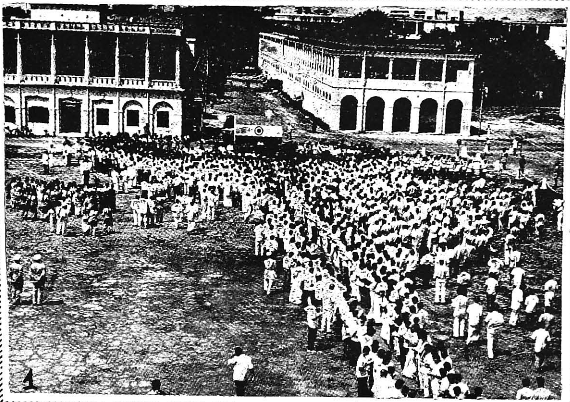

1 தேசிய ஒருமைப்பாடு தினம் (20-10-1967) சென்னை கோட்டையில் அனுஷ்டிக்கப்பட்டது. மாண்புமிகு முதலமைச்சர் உறுதிமொழியைப் படிக்க, தலைமைச் செயலக ஊழியர்கள் உறுதிமொழி எடுத்துக் கொண்டனர்.

2. அகில இந்திய வீட்டு வசதி அமைச்சர்கள் மாநாடு, 8-11-1967-ல் சென்னையில் நடைபெற்றது. மாண்புமிகு தமிழக முதலமைச்சர் திரு சி. என். அண்ணாதுரை மாநாட்டைத் துவக்கி வைத்தார். மத்திய அரசாங்க வீட்டு வசதி அமைச்சர் திரு ஜகன்னாத ராவ் மாநாட்டிற்குத் தலைமை வகித்தார்.

3. 24-10-1967-ல் சென்னையில் ஐக்கிய நாடுகள் தினம் கொண்டாடப்பட்டது. தமிழகக் கவர்னர் தலைமை வகித்தார்.

4. ஐக்கிய நாடுகள் தினத்தை ஒட்டி நடைபெற்ற கலைவிழா நிகழ்ச்சிகளில் ஒன்று.

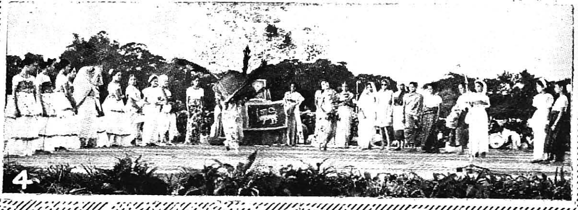

REGD NO.M.7277
© தமிழ்நாடு அரசாங்கம்.
1967.

உலகத் தமிழ் மாநாடு [சிறப்புக் கட்டுரை - உள்ளே]

காடுகள் கழனியாகின்றன

புதுக்கோட்டை கோட்டம் குடுமியான் மலையில் சீரணிப் படையினர் காட்டைத் திருத்தி கழனியாக்குகின்ற பணியில் ஈடுபட்டுள்ளனர். இச் சீரிய பணியினை, மாண்புமிகு முதலமைச்சரின் அந்தரங்கச் செயலாளர் திரு கே. சொக்கலிங்கம், ஐ.ஏ.எஸ். 11-10-1967 அன்று துவக்கி வைத்தார்.

1. காட்டைக் கழனியாக்கும் பணியில் ஈடுபட்டுள்ள பறம்புப் பொறி (Bull-dozer).
2. குடுமியான் மலையில்உள்ள கோயில்.
3. பணியைத் துவக்கி வைத்த மாண்புமிகு முதலமைச்சரின் அந்தரங்கச் செயலாளரும் மற்ற அதிகாரிகளும்.
4. பணியில் ஈடுபட்டுள்ள சீரணிப் படையினர்.